

PLIEGO DE CONDICIONES Y PRESCRIPCIONES DEL ESTUDIO DE SEGURIDAD Y SALUD PARA LA
EJECUCIÓN DE LAS OBRAS DE SUBSANACIÓN DE LAS DEFICIENCIAS EN EL CEIP CIUDAD DE
VALENCIA (C/. Cerro de Almodóvar, 3 J.M.D. de Villa de Vallecas), DE MADRID.

1.- PLIEGO DE CONDICIONES GENERALES.

1.1.- NORMATIVA LEGAL DE APLICACIÓN.

La ejecución de la obra, objeto del presente Estudio de Seguridad, está regulada por la normativa de obligada aplicación que a continuación se cita, siendo de obligado cumplimiento para las partes implicadas.

Ley 31/95 de 8 de noviembre de Prevención de Riesgos Laborales, con especial atención a:

CAPÍTULO I

Objeto, ámbito de aplicaciones y definiciones.

CAPÍTULO III

Derecho y obligaciones, con especial atención a:

- Art. 14 Derecho a la protección frente a los riesgos laborales.
- Art. 15 Principios de la acción preventiva.
- Art. 16 Evaluación de riesgos.
- Art. 17 Equipos de trabajo y medios de protección.
- Art. 18 Información, consulta y participación de los trabajadores.
- Art. 19 Formación de los trabajadores.
- Art. 20 Medidas de emergencia.
- Art. 21 Riesgo grave e inminente.
- Art. 22 Vigilancia de la salud.
- Art. 23 Documentación.
- Art. 24 Coordinación de actividades empresariales.
- Art. 25 Protección de trabajadores, especialmente sensibles a determinados riesgos.
- Art. 29 Obligaciones de los trabajadores, en material de prevención de riesgos.

CAPÍTULO IV

Servicios de prevención.

- Art. 30 Protección y prevención de riesgos profesionales.
- Art. 31 Servicios de prevención.

CAPÍTULO V

Consulta y participación de los trabajadores.

- Art. 33 Consulta a los trabajadores.
- Art. 34 Derechos de participación y representación.
- Art. 35 Delegados de prevención.
- Art. 36 Competencias y facultades de los delegados de prevención.
- Art. 37 Garantías y sigilo profesional de los delegados de prevención.
- Art. 38 Comité de seguridad y salud.
- Art. 39 Competencias y facultades del Comité de Seguridad y Salud.
- Art. 40 Colaboración con la Inspección de Trabajo y S.S.

CAPÍTULO VII

Responsabilidades y sanciones.

- Art. 42 Responsabilidades y su compatibilidad.
- Art. 43 Requerimientos de la Inspección de Trabajo y Seguridad Social.
- Art. 44 Paralización de trabajo.
- Art. 45 Infracciones administrativas.
- Art. 46 Infracciones leves.
- Art. 47 Infracciones graves.
- Art. 48 Infracciones muy graves.
- Art. 49 Sanciones.



- Art. 50 Reincidencia.
- Art. 51 Prescripción de las infracciones.
- Art. 52 Competencias sancionadoras.
- Art. 53 Suspensión o cierre del centro de trabajo.
- Art. 54 Limitaciones a la facultad de contratar con la Administración.

Ordenanza General de Seguridad e Higiene en el Trabajo de 8 de marzo de 1971

TÍTULO II

Condiciones generales de los centros de trabajo y de los mecanismos y medidas de protección.

- Art. 19 Escaleras de mano.
- Art. 20 Plataformas de trabajo.
- Art. 21 Abertura de pisos.
- Art. 22 Abertura en las paredes.
- Art. 23 Barandillas y plintos.
- Art. 24 Puertos y salidas.
- Art. 25 a 28 Iluminación.
- Art. 31 Ruidos, vibraciones y trepidaciones.
- Art. 36 Comedores.
- Art. 38 a 43 Instalaciones sanitarias y de higiene.
- Art. 51 Protecciones contra contactos en las instalaciones y equipos específicos.
- Art. 52 Inaccessibilidad a las instalaciones eléctricas.
- Art. 54 Soldadura eléctrica.
- Art. 56 Máquinas de elevación y transporte.
- Art. 58 Motores eléctricos.
- Art. 59 Conductores eléctricos.
- Art. 60 Interruptores y cortocircuitos de baja tensión.
- Art. 61 Equipos y herramientas eléctricas portátiles.
- Art. 62 Trabajos en instalaciones de alta tensión.
- Art. 67 Trabajos en instalaciones de baja tensión.
- Art. 69 Redes subterráneas y de tierra.
- Art. 70 Protección personal contra la electricidad.
- Art. 71 a 82 Medios de prevención y extinción de incendios.
- Art. 83 a 93 Motores, transmisión y máquinas.
- Art. 94 a 96 Herramientas portátiles.
- Art. 100 a 107 Elevación y transporte.
- Art. 123 Carretillas y carros manuales.
- Art. 124 Tractores y otros medios de transportes automotores.
- Art. 141 a 151 Protecciones personales.

En todo lo que no se oponga a la legislación anteriormente mencionada:

- Ordenanza de Trabajo para las Industrias de la Construcción, Vidrio y Cerámica de 28 de Agosto de 1970.
- Convenio Colectivo del sector de la Construcción y Obras Públicas de Madrid.
- Pliego de Condiciones Técnicas de la Dirección General de Arquitectura.

Ordenanzas Municipales sobre el uso del suelo y edificación en Madrid (Acuerdo 90/1972 de 29 de febrero del Ayuntamiento de Madrid).

- Art. 171 Vallado de obras.
- Art. 172 Construcciones provisionales.
- Art. 173 Maquinaria e instalaciones auxiliares de obra.
- Art. 287 Alineaciones y rasantes.
- Art. 288 Vaciados.

Normas técnicas reglamentarias sobre homologación de medios de protección personal del Ministerio de Trabajo.

- M.T. 1 Cascos de seguridad no metálicos B.O.E. 30-12-74.
- M.T. 2 Protecciones Auditivas B.O.E. 1-9-75.
- M.T. 4 Guantes aislantes de la electricidad B.O.E. 3-9-75.
- M.T. 5 Calzado de seguridad contra riesgos mecánicos B.O.E. 12-2-80.
- M.T. 7 Adaptadores faciales B.O.E. 6-9-75.
- M.T. 13 Cinturones de sujeción B.O.E. 2-9-77.

M.T. 16	Gafas de montura universal para protección contra impactos B.O.E. 17-8-78.
M.T. 17	Oculares de protección contra impactos B.O.E. 7-2-79.
M.T. 21	Cinturones de suspensión B.O.E. 16-3-81.
M.T. 22	Cinturones de caída B.O.E. 17-3-81.
M.T. 25	Plantillas de protección frente a riesgos de perforaciones B.O.E. 13-10-81.
M.T. 26	Aislamiento de seguridad de las herramientas manuales, en trabajos eléctricos de baja tensión B.O.E. 10-10-81.
M.T. 27	Bota impermeable al agua y a la humedad B.O.E. 22-12-81.
M.T. 28	Dispositivo anticaída B.O.E. 14-12-82.

Otras disposiciones de aplicación:

Reglamento electrotécnico de baja tensión (Real Decreto 842/2002 de 2 de Agosto de 2002).

Estatuto de los trabajadores B.O.E. 29-3-95.

Reglamento de los servicios de la empresa constructora.

Aparatos para obras:

1.- Grúas.

- * Reglamentos de Aparatos de Elevación y Manutención de los mismos. R.D. 2291/85 de 8 de noviembre 1985 (B.O.E. 11-12-85)
- * Instrucción Técnica Complementaria MIE-AEM-2 del Reglamento de Aparatos de Elevación y Manutención, referente a Grúas-Torre desmontables para las obras, aprobada por Orden de 28 de junio de 1988 (B.O.E. 7-7-88) y modificado por Orden de 16 de abril de 1990 (B.O.E. 24-490)
- * Instrucción Técnica Complementaria MIE-AEM-2 del Reglamento de Aparatos de Elevación y Manutención, referente a carretillas automotoras de manutención aprobada por Orden de 26 de mayo de 1989 (B.O.E. 9-6-89)
- * Normas para la instalación y utilización de grúas en obras de construcción, aprobadas por Acuerdos Plenarios de 21 de marzo de 1975 y 28 de marzo de 1977, del Ayuntamiento de Madrid.

1.- Máquinas.

- * Reglamento de seguridad en las máquinas R.D. 1495/86 de 26 de mayo de 1986 (B.O.E. 21-7-86), modificado por el R.D. 830/91 de 24 de mayo de 1991 (B.O.E. 31-5-91)
- * Aplicación de la Directiva del Consejo 89-392-CEE. R.D. 1435/92 de 27 de noviembre de 1992 (B.O.E. 11-12-92) relativa a la aproximación de las legislaciones de los Estados miembros sobre máquinas.
- Resto de disposiciones oficiales relativas a seguridad, higiene y medicina en el trabajo que afecten a los trabajos que se han de realizar.

1.2.- OBLIGACIONES DE LAS PARTES IMPLICADAS.

El autor del encargo adoptará las medidas necesarias para que el Estudio de Seguridad y Salud quede incluido como documento integrante del proyecto de ejecución de obra. Dicho Estudio de Seguridad y Salud será visado en el Colegio profesional correspondiente.

Asimismo, abonará a la empresa constructora, previa certificación de la dirección facultativa, las partidas incluidas en el documento presupuesto Plan de Seguridad. Si se implantasen elementos de seguridad, no incluidos en el presupuesto, durante la realización de la obra, éstos se abonarán igualmente a la empresa constructora, previa autorización del autor del Estudio de Seguridad.

El Plan de Seguridad que analice, estudie y complemente este Estudio de Seguridad, constará de los mismos apartados, así como la adopción expresa de los sistemas de producción previstos por el constructor, respetando fielmente el Pliego de Condiciones. Dicho Plan será sellado y firmado por persona con suficiente capacidad legal. La aprobación expresa del Plan quedará plasmada en acta firmada por el técnico que apruebe el Plan y el representante de la empresa constructora con facultades legales suficientes o por el propietario con idéntica calificación legal.

Los medios de protección personal, estarán homologados por organismo competente; en caso de no existir éstos en el mercado, se emplearán lo más adecuados bajo el criterio del Comité de Seguridad y Salud o Delegación de Prevención, con el visto bueno de la Dirección Facultativa de Seguridad.

La empresa constructora cumplirá las estipulaciones preventivas del Estudio y el Plan de Seguridad y Salud, respondiendo solidariamente de los daños que se deriven de la infracción del mismo por su parte o de los posibles subcontratistas y empleados.

La dirección facultativa, considerará el Estudio de Seguridad, como parte integrante de la ejecución de la obra. A la Dirección Facultativa le corresponde el control y supervisión de la ejecución del Plan de Seguridad e Higiene, autorizando previamente cualquier modificación de éste, dejando constancia escrita en el Libro de Incidencias.

Periódicamente, según lo pactado, se realizarán las pertinentes certificaciones del presupuesto de seguridad, poniendo en conocimiento de la propiedad y de los organismos competentes, el incumplimiento, por parte de la empresa constructora, de las medidas de seguridad contenidas en el Plan de Seguridad.

Los suministradores de medios, dispositivos, máquinas y medios auxiliares, así como los subcontratistas, entregarán al jefe de obra, delegados de prevención y dirección facultativa, las normas para montaje, desmontaje, usos y mantenimiento de los suministros y actividades; todo ello destinado a que los trabajos se ejecuten con la seguridad suficiente y cumpliendo la normativa vigente.

COMITÉ DE SEGURIDAD Y SALUD

(Artículo 38 Ley 31/95)

1.- El Comité de Seguridad y Salud es el órgano paritario y colegiado de participación destinado a la consulta regular y periódica de las actuaciones de la empresa en materia de prevención de riesgos.

2.- Se constituirá un Comité de Seguridad y Salud en todas las empresas o centros de trabajo que cuente con 50 o más trabajadores.

El Comité estará formado por los delegados de prevención, de una parte, y por el empresario y/o sus representantes en número igual al de los delegados de prevención de la otra.

En las reuniones del Comité de Seguridad y Salud participarán, con voz pero sin voto, los delegados sindicales y los responsables técnicos de la prevención en la empresa que no estén incluidos en la composición a la que se refiere el párrafo anterior. En las mismas condiciones podrán participar trabajadores de la empresa que cuenten con una especial cualificación o información respecto de concretas cuestiones que se debatan en este órgano y técnicos en prevención ajenos a la empresa, siempre que así lo solicite alguna de las representaciones en el Comité.

3.- El Comité de Seguridad y Salud se reunirá trimestralmente y siempre que lo solicite alguna de las representaciones en el mismo. El comité adoptará sus propias normas de funcionamiento.

Las empresas que cuenten con varios centros de trabajo dotados de Comité de Seguridad y Salud podrán acordar con sus trabajadores la creación de un Comité Inter centros, con las funciones que el acuerdo le atribuya.

COMPETENCIAS Y FACULTADES DEL COMITÉ DE SEGURIDAD Y SALUD

(Artículo 39, Ley 31/95)

1.- El Comité de Seguridad y Salud tendrá las siguientes competencias.

a) Participar en la elaboración, puesta en práctica y evaluación de los planes y programas de prevención de riesgos en la empresa. A tal efecto, en su seno se debatirán antes de su puesta en práctica y en lo referente a su incidencia en la prevención de riesgos, los proyectos en materia de planificación, organización del trabajo e introducción de nuevas tecnologías, organización y desarrollo de las actividades de protección y prevención y proyecto y organización de la formación en materia preventiva.

b) Promover iniciativas sobre métodos y procedimientos para la efectiva prevención de los riesgos, proponiendo a la empresa la mejora de las condiciones o la corrección de las deficiencias existentes.

DELEGADOS DE PREVENCIÓN

(Artículo 35, Ley 31/95)

1.- Los Delegados de Prevención son los representantes de los trabajadores con funciones específicas en materia de prevención de riesgos en el trabajo.

2.- Los Delegados de Prevención serán designados por y entre los representantes del personal, en el ámbito de los órganos de representación previstos en las normas a que se refiere el artículo 34. Ley 31/95, con arreglo a la siguiente escala:

De 50 a 100 trabajadores
De 101 a 500 trabajadores

2 Delegados de Prevención
3 Delegados de Prevención

De 501 a 1.000 trabajadores	4 Delegados de Prevención
De 1.001 a 2.000 trabajadores	5 Delegados de Prevención
De 2.001 a 3.000 trabajadores	6 Delegados de Prevención
De 3.001 a 4.000 trabajadores	7 Delegados de Prevención
De 4.010 en adelante	8 Delegados de Prevención

En las empresas de hasta treinta trabajadores el Delegado de Prevención será el delegado de personal. En las empresas de treinta y uno a cuarenta y nueve trabajadores habrá un Delegado de Prevención que será elegido por y entre los delegados de personal.

- 3.- A efectos de determinar el número de Delegados de Prevención se tendrán en cuenta los siguientes criterios.
- a) Los trabajadores vinculados por contratos de duración determinada superior a un año se computarán como trabajadores fijos de plantilla.
 - b) Los contratados por termino de hasta un año se computarán según el número de días trabajados en el período de un año anterior a la designación. Cada doscientos días trabajados o fracción se computarán como un trabajador más.

COMPETENCIAS Y FACULTADES DE LOS DELEGADOS DE PREVENCIÓN

(Artículo 36, Ley 31/95)

- a) Garantías con la dirección de la Empresa en la mejora de la acción preventiva.
- b) Promover y fomentar la cooperación a los trabajadores en la ejecución de la normativa sobre la precisión de riesgos laborales.
- c) Ser consultados por el empresario con carácter previo a la ejecución acerca de las decisiones a que se refiere el artículo 33 de la presente ley.
- d) Ejercer una labor vigilancia y control sobre el cumplimiento de la normativa de prevención de riesgos laborales.

GARANTÍAS Y SIGILO PROFESIONAL DE LOS DELEGADOS DE PREVENCIÓN

(Artículo 37, Ley 31/95)

1.- Lo previsto en el artículo 68 del Estatuto de los Trabajadores en materia de garantías será de aplicación a los Delegados de Prevención en su condición de representantes de los trabajadores.

El tiempo utilizado por los Delegados de Prevención para el desempeño de las funciones previstas en esta Ley será considerado como de ejercicio de funciones de representación a efectos de la utilización del crédito de horas mensuales retribuidas previsto en la letra e) del citado artículo 68 del Estatuto de los Trabajadores.

No obstante, lo anterior, será considerado en todos caso como tiempo de trabajo efectivo, sin imputación al citado crédito horario, el correspondiente a las reuniones del Comité de Seguridad y Salud y a cualesquiera otras convocadas por el empresario en materia de prevención de riesgos, así como el destinado a las visitas previstas en las letras a) y c) del número 2 del artículo anterior.

2.- El empresario deberá proporcionar a los Delegados de Prevención los medios y la formación en materia preventiva que resulten necesarios para el ejercicio de sus funciones.

La formación se deberá facilitar por el empresario por sus propios medios o mediante concierto con organismos o entidades especializadas en la materia y deberá adaptarse a la evolución de los riesgos y a la aparición de otros nuevos, repitiéndose periódicamente si fuera necesario.

El tiempo dedicado a la formación será considerado como tiempo de trabajo a todos los efectos y su coste no podrá recaer en ningún caso sobre los Delegados de Prevención.

SERVICIOS DE PREVENCIÓN

(Artículo 30, Ley 31/95)

NOMBRAMIENTO POR PARTE DEL EMPRESARIO DE LOS TRABAJADORES QUE SE OCUPEN DE LAS TAREAS DE PREVENCIÓN DE RIESGOS PROFESIONALES.

- Protección y prevención de riesgos profesionales (Artículo 30, Ley 31/95)

1.- En cumplimiento del deber de prevención de riesgos profesionales, el empresario designará uno o varios trabajadores para ocuparse de dicha actividad, constituirá un servicio de prevención o concertará dicho servicio con una entidad especializada ajena a la empresa.

2.- Los trabajadores designados deberán tener la capacidad necesaria, disponer del tiempo y de los medios precisos y ser suficientes en número, teniendo en cuenta el tamaño de la empresa, así como los riesgos a que están expuestos los trabajadores y su distribución en la misma, con el alcance que se determine en las disposiciones a que se refiere la letra e) del apartado 1 del artículo 6 de la presente ley.

Los trabajadores a que se refiere el párrafo anterior colaborarán entre sí y, en su caso, con los servicios de prevención.

3.- Para la realización de la actividad de prevención, el empresario deberá facilitar a los trabajadores designados el acceso a la información y documentación a que se refieren los artículos 18 y 23 de la presente Ley.

4.- Los trabajadores designados no podrán sufrir ningún perjuicio derivado de sus actividades de protección y prevención de los riesgos profesionales en la empresa. En ejercicio de esta función, dichos trabajadores gozarán, en particular, de las garantías que para los representantes de los trabajadores establecen las letras a), b) y c) del artículo 68 y el apartado 4 del artículo 56 del texto refundido de la Ley del Estatuto de los Trabajadores.

Esta garantía alcanzará también a los trabajadores integrantes del servicio de prevención, cuando la empresa decida constituirlo de acuerdo con lo dispuesto en el artículo siguiente.

Los trabajadores a que se refieren los párrafos anteriores deberán guardar sigilo profesional sobre la información relativa a la empresa a la que tuvieran acceso como consecuencia del desempeño de sus funciones.

5.- En las empresas de menos de seis trabajadores, el empresario podrá asumir personalmente las funciones señaladas en el apartado 1, siempre que desarrolle de forma habitual su actividad en el centro de trabajo y tenga la capacidad necesaria, en función de los riesgos a que estén expuestos los trabajadores y la peligrosidad de las actividades, con el alcance que se determine en las disposiciones a que se refiere la letra e) del apartado 1 del artículo 6 de la presente Ley.

6.- El empresario que no hubiese concertado el servicio de prevención con una entidad especializada ajena a la empresa deberá someter su sistema de prevención al control de la auditoría o evaluación externa, en los términos que reglamentariamente se determinen.

SERVICIOS DE PREVENCIÓN

(Artículo 31, Ley 31/95)

Los servicios de Prevención deberán estar en condiciones de proporcionar a la empresa el asesoramiento y apoyo que precise en función de los tipos de riesgo en ella existentes y en lo referente a:

- a) El diseño, aplicación y coordinación de los planes y programas de actuación preventiva.
- b) La evaluación de los factores de riesgo que pueden afectar a la seguridad y a la salud de los trabajadores en los términos previstos en el artículo 16 de esta Ley.
- c) La determinación de las prioridades en la adopción de las medidas preventivas adecuadas y la vigilancia de su eficacia.
- d) La información y formación de los trabajadores.
- e) La protección de los primeros auxilios y planes de emergencia.
- f) La vigilancia de la salud de los trabajadores en relación con los riesgos derivados del trabajo.

ORGANIGRAMA DE SEGURIDAD

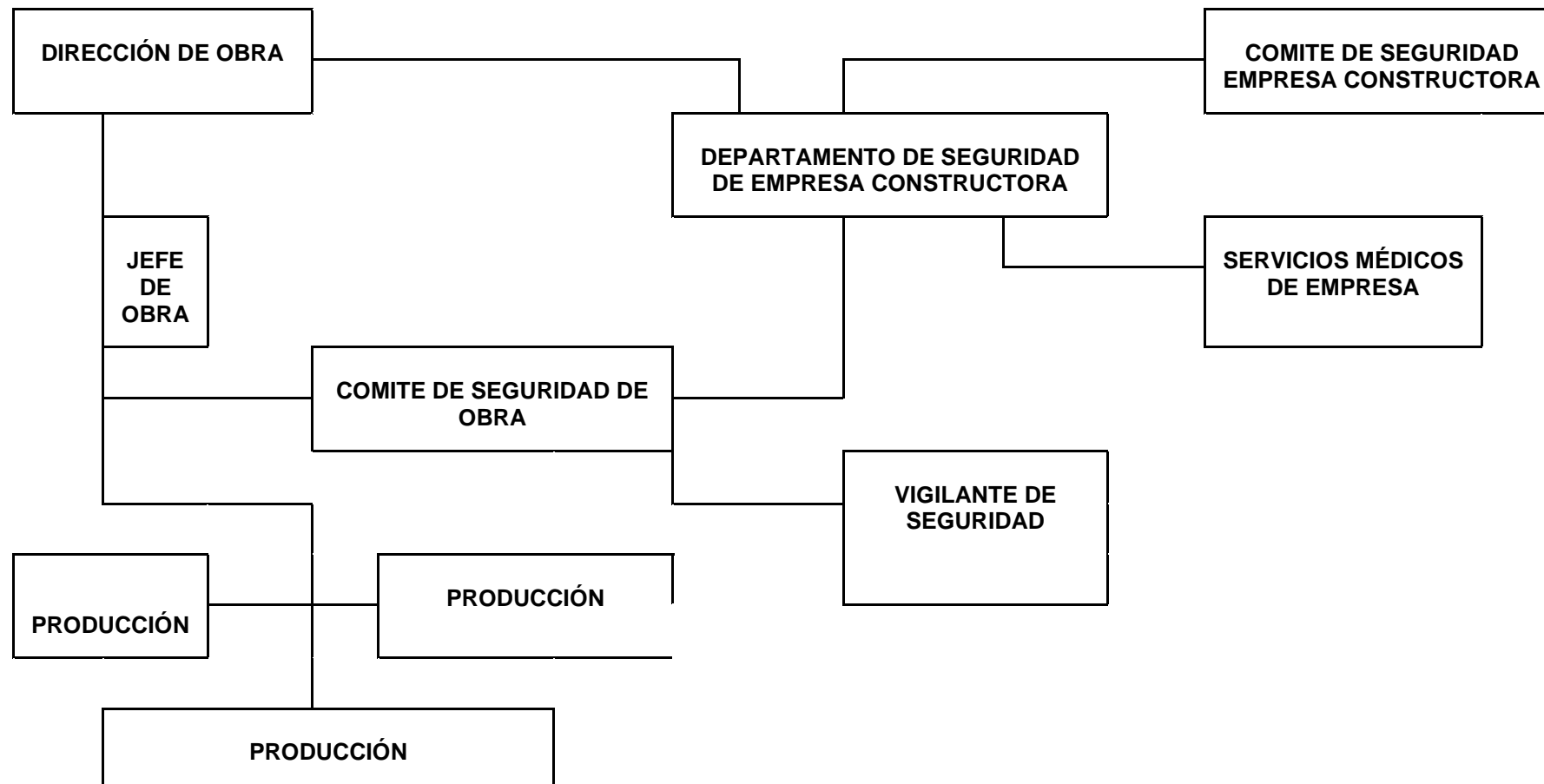

ÍNDICES DE CONTROL

En esta obra se llevará obligatoriamente los índices siguientes:

1) Índice de incidencia.

Definición: Número de siniestros con baja acaecidos por cada cien trabajadores.

$$\text{Calculo I.F.} = \frac{n^{\circ} \text{ accidentes con baja}}{n^{\circ} \text{ trabajadores}} \times 10^2$$

2) Índice de frecuencia.

$$\text{Calculo I.F.} = \frac{n^{\circ} \text{ accidentes con baja}}{n^{\circ} \text{ horas trabajados}} \times 10^6$$

Definición: Número de siniestros con baja, acaecidos por cada millón de horas trabajadas.

3) Índice de gravedad.

$$\text{Calculo I.G.} = \frac{n^{\circ} \text{ de jornadas perdidas por accidente con baja}}{n^{\circ} \text{ de horas trabajadas}} \times 10^3$$

Definición: número de jornadas perdidas por cada mil horas trabajadas.

4) Duración media de incapacidad.

$$\text{Calculo DMI} = \frac{n^{\circ} \text{ de jornadas perdidas por accidente con baja}}{n^{\circ} \text{ de accidentes con baja}}$$

Definición: Número de jornadas perdidas por cada accidente con baja

PARTE DE ACCIDENTE Y DEFICIENCIAS

Respetándose cualquier modelo normalizado que pudiera ser de uso normal en la práctica del contratista: los partes de accidente y deficiencias observadas recogerán como mínimo los siguientes datos con una tabulación ordenada:

A) Parte de accidente:

- Identificación de la obra.
- Día, mes y año en que se ha producido el accidente.
- Hora de producción del accidente.
- Nombre del accidentado
- Categoría profesional y oficio del accidentado.
- Domicilio del accidentado.
- Lugar (tajo) en el que se produjo el accidente.
- Causas del accidente.
- Importancia aparente del accidente.
- Posible especificación sobre fallos humanos.
- Lugar, persona y forma de producirse la primera cura. (Médico, practicante, socorrista, personal de obra).
- Lugar de traslado para hospitalización.
- Testigos del accidente (verificación nominal y versiones de los mismos),.

Como complemento de este parte se emitirá un informe que contenga:

-)Cómo se hubiera podido evitar?
- Ordenes inmediatas para ejecutar.

B) Parte de deficiencias

- Identificación de la obra.
- Fecha en que se ha producido la observación.
- Lugar (tajo) en el que se ha hecho la observación.
- Informe sobre la deficiencia observada.
- Estudio de mejora de la deficiencia en cuestión.

ESTADÍSTICAS

A) Los partes de deficiencias se dispondrán debidamente ordenados por fechas el origen de la obra hasta su terminación, y se complementarán con las observaciones hechas por el Comité de Seguridad y las normas ejecutivas dadas para subsanar las anomalías observadas.

B) Los partes de accidente, si los hubiese, se dispondrán de la misma forma que los partes de deficiencias.

C) Los índices de control se llevarán a un estadillo mensual con gráficos de dientes de sierra, que permitan hacerse una idea clara de la evolución de los mismos, con una somera inspección visual; en abscisas se colocarán los meses del año y en ordenadas los valores numéricos del índice correspondiente.

SEGUROS DE RESPONSABILIDAD CIVIL, Y TODO RIESGO DE CONSTRUCCIÓN Y MONTAJE.

Será preceptivo en la obra, que los técnicos responsables dispongan de cobertura en materia de responsabilidad civil profesional; asimismo el contratista debe disponer de cobertura de responsabilidad civil en el ejercicio de su actividad industrial, cubriendo el riesgo inherente a su actividad como constructor por los daños a terceras personas de los que pueda resultar responsabilidad civil extracontractual a su cargo, por hechos nacidos de culpa o negligencia; imputables al mismo o a las personas de las que deben responder, se entiende que esta responsabilidad civil debe quedar ampliada al campo de la responsabilidad civil patronal.

El contratista viene obligado a la contratación de un Seguro de la modalidad de todo riesgo a la construcción durante el plazo de ejecución de la obra con ampliación a un período de mantenimiento de un año, contado a partir de la fecha de terminación definitiva de la obra.

1.3.- NORMAS PARA CERTIFICACIÓN DE ELEMENTOS DE SEGURIDAD.

- Una vez al mes: la constructora extenderá la valoración de las partidas que, en materia de Seguridad, se hubiesen realizado en la obra: la valoración se hará conforme a este Plan y de acuerdo con los precios contratados por la propiedad, esta valoración será visada y aprobada por el Arquitecto Técnico responsable del control y seguimiento del Plan de Seguridad y sin este requisito no podrá ser abonada por la Propiedad.
- El abono de las certificaciones expuestas en el párrafo anterior conforme se estipule en el contrato de obra.
- Se tendrán en cuenta a la hora de redactar el presupuesto de este Plan, sólo las partidas que intervienen como medidas de Seguridad e Higiene, haciendo omisión de medios auxiliares, sin los cuales la obra no se podría realizar.
- En caso de ejecutar en obra unidades no previstas en el presente presupuesto, se definirán total y correctamente las mismas y se les adjudicarán el precio correspondiente precediéndose para su abono, tal y como se indica en los apartados anteriores.
- En caso de plantearse una revisión de precios, el Contratista comunicará esta proposición a la Propiedad por escrito, habiendo obtenido la aprobación del arquitecto técnico autor del Estudio de Seguridad.

Anejos al Pliego General de Condiciones de Seguridad y Salud en la Edificación

Anejo 1.- De carácter general

- 1.- La realización de los trabajos deberá llevarse a cabo siguiendo todas las instrucciones contenidas en el Plan de Seguridad.
- 2.- Asimismo los operarios deberán poseer la adecuada cualificación y estar perfectamente formados e informados no solo de la forma de ejecución de los trabajos sino también de sus riesgos y formas de prevenirlos.
- 3.- Los trabajos se organizarán y planificarán de forma que se tengan en cuenta los riesgos derivados del lugar de ubicación o del entorno en que se vayan a desarrollar los trabajos y en su caso la corrección de los mismos.

Anejo 2.- Manejo de cargas y posturas forzadas

- 1.- Habrá que tener siempre muy presente que se manejen cargas o se realicen posturas forzadas en el trabajo, que éstas formas de accidente representan el 25% del total de todos los accidentes que se registran en el ámbito laboral.
- 2.- El trabajador utilizará siempre guantes de protección contra los riesgos de la manipulación.
- 3.- La carga máxima a levantar por un trabajador será de 25 kg En el caso de tener que levantar cargas mayores, se realizará por dos operarios o con ayudas mecánicas.
- 4.- Se evitará el manejo de cargas por encima de la altura de los hombros.
- 5.- El manejo de cargas se realizará siempre portando la carga lo más próxima posible al cuerpo, de manera que se eviten los momentos flectores en la espalda.
- 6.- El trabajador no debe nunca doblar la espalda para recoger un objeto. Para ello doblará las rodillas manteniendo la espalda recta.
- 7.- El empresario deberá adoptar las medidas técnicas u organizativas necesarias para evitar la manipulación manual de cargas.
- 8.- No se permitirán trabajos que impliquen manejo manual de cargas (cargas superiores a 3 kg e inferiores a 25 kg) con frecuencias superiores a 10 levantamientos por minuto durante al menos 1 hora al día. A medida que el tiempo de trabajo sea mayor la frecuencia de levantamiento permitida será menor.
- 9.- Si el trabajo implica el manejo manual de cargas superiores a 3 kg, y la frecuencia de manipulación superior a un levantamiento cada 5 minutos, se deberá realizar una Evaluación de Riesgos Ergonómica. Para ello se tendrá en cuenta el R.D. 487/97 y la Guía Técnica para la Evaluación y Prevención de los Riesgos relativos a la Manipulación Manual de Cargas editada por el I.N.S.H.T.
- 10.- Los factores de riesgo en la manipulación manual de cargas que entrañe riesgo en particular dorsolumbar son:
 - a) Cargas pesadas y/o carga demasiado grande.
 - b) Carga difícil de sujetar.
 - c) Esfuerzo físico importante.
 - d) Necesidad de torsionar o flexionar el tronco.
 - e) Espacio libre insuficiente para mover la carga.
 - f) Manejo de cargas a altura por encima de la cabeza.
 - g) Manejo de cargas a temperatura, humedad o circulación del aire inadecuadas.
 - h) Período insuficiente de reposo o de recuperación.
 - i) Falta de aptitud física para realizar las tareas.
 - j) Existencia previa de patología dorsolumbar.

Anejo 3.- Andamios

1. Andamios tubulares, modulares o metálicos

Aspectos generales

- 1.- El andamio cumplirá la norma UNE-EN 12.810 "Andamios de fachada de componentes prefabricados"; a tal efecto deberá disponerse un certificado emitido por organismo competente e independiente y, en su caso diagnosticados y adaptados según R.D. 1215/1997 "Disposiciones mínimas de seguridad y salud para la utilización de los equipos de trabajo" y su modificación por el R.D. 2177/2004, de 12 de noviembre.
- 2.- En todos los casos se garantizará la estabilidad del andamio. Asimismo, los andamios y sus elementos: plataformas de trabajo, pasarelas, escaleras, deberán construirse, dimensionarse, protegerse y utilizarse de forma que se evite que las personas caigan o estén expuestas a caídas de objetos.
- 3.- Se prohibirá de forma expresa la anulación de los medios de protección colectiva, dispuestos frente al riesgo de caída a distinto nivel.
- 4.- Cuando las condiciones climatológicas sean adversas (régimen de fuertes vientos o lluvia, etc.) no deberá realizarse operación alguna en o desde el andamio.
- 5.- Las plataformas de trabajo se mantendrán libres de suciedad, objetos u obstáculos que puedan suponer a los trabajadores en su uso riesgo de golpes, choques o caídas, así como de caída de objetos.

6.- Cuando algunas partes del andamio no estén listas para su utilización, en particular durante el montaje, desmontaje o transformación, dichas partes deberán contar con señales de advertencia debiendo ser delimitadas convenientemente mediante elementos físicos que impidan el acceso a la zona peligrosa.

7.- Los trabajadores que utilicen andamios tubulares, modulares o metálicos, deberán recibir la formación preventiva adecuada, así como la información sobre los riesgos presentes en la utilización de los andamios y las medidas preventivas y/o de protección a adoptar para hacer frente a dichos riesgos.

Montaje y desmontaje del andamio

1.- Los andamios deberán montarse y desmontarse según las instrucciones específicas del fabricante, proveedor o suministrador, siguiendo su "Manual de instrucciones", no debiéndose realizar operaciones en condiciones o circunstancias no previstas en dicho manual.

Las operaciones, es preceptivo sean dirigidas por una persona que disponga una experiencia certificada por el empresario en esta materia de más de dos años, y cuente con una formación preventiva correspondiente, como mínimo, a las funciones de nivel básico.

2.- En los andamios cuya altura, desde el nivel inferior de apoyo hasta la coronación de la andamiada, exceda de 6 m o dispongan de elementos horizontales que salven vuelos o distancias superiores entre apoyos de más de 8 m, deberá elaborarse un plan de montaje, utilización y desmontaje. Dicho plan, así como en su caso los pertinentes cálculos de resistencia y estabilidad, deberán ser realizados por una persona con formación universitaria que lo habilite para la realización de estas actividades.

En este caso, el andamio solamente podrá ser montado, desmontado o modificado sustancialmente bajo, así mismo, la dirección de persona con formación universitaria o profesional habilitante.

3.- En el caso anterior, debe procederse además a la inspección del andamio por persona con formación universitaria o profesional habilitante, antes de su puesta en servicio, periódicamente, tras cualquier modificación, periodo de no utilización, o cualquier excepcional circunstancia que hubiera podido afectar a su resistencia o estabilidad.

4.- Los montadores serán trabajadores con una formación adecuada y específica para las operaciones previstas, que les permita afrontar los riesgos específicos que puedan presentar los andamios tubulares, destinada en particular a:

La comprensión del plan y de la seguridad del montaje, desmontaje o transformación del andamio.

Medidas de prevención de riesgo de caída de personas o de objetos.

Condiciones de carga admisibles.

Medidas de seguridad en caso de cambio climatológico que pueda afectar negativamente a la seguridad del andamio.

Cualquier otro riesgo que entrañen dichas operaciones.

5.- Tanto los montadores como la persona que supervise, dispondrán del plan de montaje y desmontaje, incluyendo cualquier instrucción que pudiera contener.

6.- Antes de comenzar el montaje se acotará la zona de trabajo (zona a ocupar por el andamio y su zona de influencia), y se señalizará el riesgo de "caída de materiales", especialmente en sus extremos.

7.- En caso de afectar al paso de peatones, para evitar fortuitas caídas de materiales sobre ellos, además de señalizarse, si es posible se desviará el paso.

8.- Cuando el andamio ocupe parte de la calzada de una vía pública, deberá protegerse contra choques fortuitos mediante biondas debidamente ancladas, "new jerseys" u otros elementos de resistencia equivalentes. Asimismo, se señalizará y balizará adecuadamente.

Los trabajadores que trabajen en la vía pública, con el fin de evitar atropellos, utilizarán chalecos reflectantes.

9.- Los módulos o elementos del andamio, para que quede garantizada la estabilidad del conjunto, se montarán sobre bases sólidas, resistentes, niveladas y se apoyarán en el suelo a través de husillos de nivelación y placas de reparto.

Cuando el terreno donde deba asentarse el andamio sea un terreno no resistente y para evitar el posible asiento diferencial de cualquiera de sus apoyos, éstos se apoyarán sobre durmientes de madera o de hormigón.

10.- El izado o descenso de los componentes del andamio, se realizará mediante eslingas y aparejos apropiados a las piezas a mover, y provistos de ganchos u otros elementos que garanticen su sujeción, bloqueando absolutamente la salida eventual, y su consiguiente caída. Periódicamente se revisará el estado de las eslingas y aparejos desechando los que no garanticen la seguridad en el izado, sustituyéndose por otros en perfecto estado.

11.- Cuando se considere necesario para prevenir la caída de objetos, especialmente cuando se incida sobre una vía pública, en la base del segundo nivel del andamio se montarán redes o bandejas de protección y recogida de objetos desprendidos, cuyos elementos serán expresamente calculados.

12.- No se iniciará un nuevo nivel de un andamio sin haber concluido el anterior.

13.- El andamio se montará de forma que las plataformas de trabajo estén separadas del paramento, como máximo, 15 ó 20 cm.

14.- Los operarios durante el montaje o desmontaje utilizarán cinturones de seguridad contra caídas, amarrados a puntos de anclaje seguros. Asimismo deberán ir equipados con casco de seguridad y de guantes de protección contra agresiones mecánicas.

15.- Se asegurará la estabilidad del andamio mediante los elementos de arriostramiento propio y a paramento vertical (fachada) de acuerdo con las instrucciones del fabricante o del plan de montaje, utilizando los elementos establecidos por ellos, y ajustándose a las irregularidades del paramento.

16.- El andamio se montará con todos sus componentes, en especial los de seguridad. Los que no existan, serán solicitados para su instalación, al fabricante, proveedor o suministrador.

17.- Las plataformas de trabajo deberán estar cuajadas y tendrán una anchura mínima de 60 cm (mejor 80 cm) conformadas preferentemente por módulos fabricados en chapa metálica antideslizante y dotadas de gazas u otros elementos de apoyo e inmovilización.

18.-Las plataformas de trabajo estarán circundadas por barandillas de 1 m de altura y conformadas por una barra superior o pasamanos, barra o barras intermedia y rodapié de al menos 15 cm.

19.- Si existe un tendido eléctrico en la zona de ubicación del andamio o en su zona de influencia, se eliminará o desviará el citado tendido. En su defecto se tomarán las medidas oportunas para evitar cualquier contacto fortuito con dicho tendido tanto en el montaje como en la utilización o desmontaje del andamio.

En caso de tendidos eléctricos grapeados a fachada se prestará especial atención en no afectar su aislamiento y provocar el consiguiente riesgo de electrocución.

En todo caso, deberá cumplirse lo indicado al respecto en el R.D. 614/2001, de 8 de junio, de riesgo eléctrico.

20.-Conforme se vaya montando el andamio se irán instalando las escaleras manuales interiores de acceso a él para que sean utilizadas por los propios montadores para acceder y bajar del andamio. En caso necesario dispondrán de una escalera manual para el acceso al primer nivel, retirándola cuando se termine la jornada de trabajo, con el fin de evitar el acceso a él de personas ajenas.

21.- La persona que dirige el montaje así como el encargado, de forma especial vigilarán el apretado uniforme de las mordazas, rótulas u elementos de fijación de forma que no quede flojo ninguno de dichos elementos permitiendo movimientos descontrolados de los tubos.

22.- Se revisarán los tubos y demás componentes del andamio para eliminar todos aquellos que presenten oxidaciones u otras deficiencias que puedan disminuir su resistencia.

23.- Nunca se apoyarán los andamios sobre suplementos formados por bidones, pilas de material, bloques, ladrillos, etc.

Utilización del andamio

1.- No se utilizará por los trabajadores hasta el momento que quede comprobada su seguridad y total idoneidad por la persona encargada de vigilar su montaje, avalado por el correspondiente certificado, y éste autorice el acceso al mismo.

2.- Se limitará el acceso, permitiendo su uso únicamente al personal autorizado y cualificado, estableciendo de forma expresa su prohibición de acceso y uso al resto de personal.

3.- Periódicamente se vigilará el adecuado apretado de todos los elementos de sujeción y estabilidad del andamio. En general se realizarán las operaciones de revisión y mantenimiento indicadas por el fabricante, proveedor o suministrador.

4.- El acceso a las plataformas de trabajo se realizará a través de las escaleras interiores integradas en la estructura del andamio. Nunca se accederá a través de los elementos estructurales del andamio. En caso necesario se utilizarán cinturones de seguridad contra caídas amarrados a puntos de anclaje seguros o a los componentes firmes de la estructura siempre que éstas puedan tener la consideración de punto de anclaje seguro.

Se permitirá el acceso desde el propio forjado siempre que éste se encuentre sensiblemente enrasado con la plataforma y se utilice, en su caso, pasarela de acceso estable, de anchura mínima 60 cm, provista de barandillas a ambos lados, con pasamanos a 1 m de altura, listón o barra intermedia y rodapié de 15 cm.

5.- Deberán tenerse en cuenta los posibles efectos del viento, especialmente cuando estén dotados de redes, lanas o mallas de cubrición.

6.- Bajo régimen de fuertes vientos se prohibirá el trabajo o estancia de personas en el andamio.

7.- Se evitará elaborar directamente sobre las plataformas del andamio, pastas o productos que puedan producir superficies resbaladizas.

8.- Se prohibirá trabajar sobre plataformas ubicadas en cotas por debajo de otras plataformas en las que se está trabajando y desde las que pueden producirse caídas de objetos con riesgo de alcanzar a dichos trabajadores. En caso necesario se acotará e impedirá el paso apantallando la zona.

9.- Se vigilará la separación entre el andamio y el paramento de forma que ésta nunca sea mayor de 15 ó 20 cm.

10.- Sobre las plataformas de trabajo se acopiarán los materiales mínimos imprescindibles que en cada momento resulten necesarios.

11.- Deben utilizarse los aparejos de elevación dispuestos para el acopio de materiales a la plataforma de trabajo.

12.- Los trabajadores no se sobreelevarán sobre las plataformas de trabajo. En caso necesario se utilizarán plataformas específicas que para ello haya previsto el fabricante, proveedor o suministrador, prohibiéndose la utilización de suplementos formados por bidones, bloques, ladrillos u otros materiales. En dicho caso se reconsiderará la altura de la barandilla debiendo sobrepasar al menos en 1 m la plataforma de apoyo del trabajador.

2. Andamios tubulares sobre ruedas (torres de andamio)

Para garantizar su estabilidad, además de lo indicado se cumplirá:

1.- Deberá constituir un conjunto estable e indeformable.

2.- No deberán utilizarse salvo que su altura máxima sea inferior a su altura auto estable indicada por el fabricante, proveedor o suministrador.

En caso de no poder conocerla, en general se considerará estable cuando la altura total (incluidas barandillas) dividida por el lado menor del andamio sea menor o igual a tres. En caso contrario y si resultase imprescindible su uso, se amarrará a puntos fijos que garanticen su total estabilidad.

3.-La plataforma de trabajo montada sobre la torre preferentemente deberá abarcar la totalidad del mismo, protegiéndose todo su contorno con barandillas de protección de 1 m de altura formada por pasamanos, barra o barras intermedias y rodapié.

Tras su formación, se consolidará contra basculamiento mediante abrazaderas u otro sistema de fijación.

4.-El acceso se realizará mediante escalera interior y trampilla integradas en la plataforma. En su defecto el acceso se realizará a través de escaleras manuales.

- 5.-Antes del inicio de los trabajos sobre el andamio y de acceder a él, se estabilizará frenando y/o inmovilizando las ruedas.
- 6.-Estos andamios se utilizarán exclusivamente sobre suelos sólidos y nivelados. En caso de precisar pequeñas regulaciones, éstas se efectuarán siempre a través de tornillos de regulación incorporados en los apoyos del andamio.
- 7.-Se prohibirá el uso de andamios de borriquetas montados sobre la plataforma del andamio ni de otros elementos que permitan sobreelevar al trabajador aunque sea mínimamente.
- 8.-Sobre la plataforma de trabajo se apilarán los materiales mínimos que en cada momento resulten imprescindibles y siempre repartidos uniformemente sobre ella.
- 9.-Se prohibirá arrojar escombros y materiales desde las plataformas de trabajo.
- 10.-Los alrededores del andamio se mantendrán permanentemente libres de suciedades y obstáculos.
- 11.-En presencia de líneas eléctricas aéreas, tanto en su uso común como en su desplazamiento, se mantendrán las distancias de seguridad adecuadas incluyendo en ellas los posibles alcances debido a la utilización por parte de los trabajadores de herramientas o elementos metálicos o eléctricamente conductores.
- 12.-Se prohibirá expresamente transportar personas o materiales durante las maniobras de cambio de posición

3. Andamios para sujeción de fachadas

Además de las normas de montaje y utilización ya especificadas, se tendrá en cuenta:

1.-Antes de su instalación, se realizará un proyecto de instalación en el que se calcule y especifique, según las condiciones particulares de la fachada y su entorno, la sección de los perfiles metálicos, tipos y disposición del arriostramiento, número de ellos, piezas de unión, anclajes horizontales, apoyos o anclajes sobre el terreno, contrapesado, etc.

Dicho proyecto será elaborado por persona con formación universitaria que lo habilite para la realización de estas actividades.

2.- Su montaje se realizará:

- a. Por especialistas en el trabajo que van a realizar y perfectos conocedores del sistema y tipo de andamio a instalar.
- b. Siguiendo el plan de montaje y mantenimiento dados por el proyectista del andamio metálico, especial de sujeción de fachada, a montar.

En caso de utilizar un andamio metálico tubular certificado, podrán seguirse las instrucciones de montaje del fabricante complementadas por las que en todo caso deben ser establecidas por el proyectista.

c. Estando los montadores protegidos en todo momento contra el riesgo de caídas de altura mediante medidas de protección colectiva. En su defecto o complementariamente mediante la utilización de cinturones de seguridad unidos a dispositivos anti caídas amarrados a su vez a puntos del anclaje seguros.

3.- Previo a su montaje:

- a. Deberá solicitarse una licencia de instalación en aquellos municipios cuyas ordenanzas municipales así lo requieran.
- b. Se acotará toda la superficie bajo la vertical de la zona de trabajo entre la fachada y el andamio y su zona de influencia, de forma que ningún peatón pueda circular con riesgo de sufrir algún golpe o ser alcanzado por cualquier objeto desprendido.
- c. Se saneará la fachada para evitar desprendimientos de alguna parte o elemento de la misma.

4.-Cuando, durante la utilización del andamio o ejecución de los trabajos se prevea en la fachada la posible caída por desprendimiento de alguna parte de ésta, deberá instalarse con una red vertical que recoja y proteja a trabajadores y a terceros de la posible caída de partes de la fachada.

5.- Se prohibirá el montaje de este tipo de andamios en días de fuertes vientos u otras condiciones climatológicas adversas.

6.- El arriostramiento de la fachada y andamio, se realizará según este se va instalando, conforme a las condiciones del proyecto, debiendo quedar perfectamente especificadas y recogidas en los planos.

7.-Cuando se cree un paso peatonal entre la fachada y el andamio, o entre los elementos de su sujeción o contrapesado al terreno, éste estará protegido mediante marquesina resistente, contra caída de objetos desprendidos.

8.-En el segundo nivel del andamio se montará una visera o marquesina para la recogida de objetos desprendidos.

4. Andamios colgados móviles (manuales o motorizados)

1.- El andamio cumplirá la norma UNE-EN 1808 "Requisitos de Seguridad para plataformas suspendidas de nivel variable" y en su caso diagnosticados y adaptados según el R.D. 1215/97 "Disposiciones mínimas de seguridad y salud para la utilización de los equipos de trabajo" y su modificación por el R.D. 2177/2004, de 12 de Noviembre.

2.- Asimismo y por ser considerados como máquinas cumplirán el R.D. 1435/92, de 27 de Noviembre. "Aproximación de las legislaciones de los Estados miembros sobre máquinas"

En consecuencia todos los andamios colgados comprados y puestos a disposición de los trabajadores a partir de 1 de Enero de 1995 deberán poseer: marcado CE; Declaración CE de conformidad, y Manual de Instrucciones en castellano.

3.- Para su instalación y utilización deberá elaborarse un plan de montaje, utilización y desmontaje que podrá ser sustituido, en caso de que el andamio disponga de marcado CE, por las instrucciones específicas del fabricante, proveedor o suministrador, salvo que estas operaciones de montaje, utilización y desmontaje se realicen en circunstancias no previstas por el fabricante.

4.- El plan de montaje, así como en su caso los cálculos de resistencia y estabilidad que resultasen precisos, deberán ser realizados por una persona con formación universitaria que la habilite para estas funciones. El plan podrá adoptar la forma de un plan de aplicación generalizada complementado con elementos correspondientes a los detalles específicos del tipo de andamio que se va a utilizar.

- 5.- El andamio solamente podrá ser montado y desmontado bajo la dirección de persona con formación universitaria o profesional que lo habilite para ello.
- 6.- Asimismo antes de su puesta en servicio, periódicamente y tras su modificación y siempre que ocurra alguna circunstancia excepcional que hubiera podido afectar a su resistencia o a su estabilidad, será inspeccionado por persona con formación universitaria o profesional que lo habilite para ello.
- 7.- El andamio será montado por trabajadores con una formación adecuada y específica para las operaciones previstas, que les permitan enfrentarse a los riesgos específicos destinada en particular a:
La comprensión del plan y de la seguridad del montaje, desmontaje o transformación del andamio.
Medidas de prevención del riesgo de caídas de persona o de objetos.
Condiciones de carga admisibles.
Medidas de seguridad en caso de cambio climatológico que pueda afectar negativamente a la seguridad del andamio.
Cualquier otro riesgo que entrañen las operaciones del montaje o desmontaje del andamio colgado.
- 8.- Tanto los montadores como la persona que supervise, dispondrán del plan de montaje y desmontaje, incluyendo cualquier instrucción que pudiera contener.
- 9.- Cuando el andamio colgado posea marcado CE y su montaje, utilización y desmontaje se realice de acuerdo con las prescripciones del fabricante, proveedor o suministrador, dichas operaciones deberían ser dirigidas por una persona que disponga una experiencia certificada por el empresario en esta materia de más de dos años y cuente con la formación preventiva correspondiente como mínimo a las funciones de nivel básico conforme a lo previsto en el RD39/1997 en el apartado 1 de su artículo 35.
- 10.- Cuando las condiciones climatológicas sean adversas (régimen de fuertes vientos, lluvia, etc.) no deberá realizarse operación alguna en o desde el andamio.
- 11.- Se mantendrán libres de suciedad, objetos u obstáculos que puedan suponer a los trabajadores riesgos de golpes, choques, caídas o caída de objetos.
- 12.- Se garantizará la estabilidad del andamio. Como consecuencia de ello, andamios contrapesados se utilizarán única y exclusivamente cuando no sea factible otro sistema de fijación.
En dicho caso deberá cumplirse:
- a) Los elementos de contrapeso serán elementos diseñados y fabricados de forma exclusiva para su uso como contrapeso, no debiendo tener ningún uso previsible. Nunca se utilizarán elementos propios o utilizables en la construcción.
 - b) Los elementos de contrapeso quedarán fijados a la cola del pescante sin que puedan ser eliminados ni desmoronarse.
 - c) El pescante se considerará suficientemente estable cuando en el caso más desfavorable de vuelco, el momento de estabilidad es mayor o igual a tres veces el momento de vuelco cuando se aplica la fuerza máxima al cable (norma UNE-EN1808).
 - d) Diariamente se revisarán la idoneidad de los pescantes y contrapesos.
- 13.- Si la fijación de los pescantes se efectúa anclándolos al forjado por su parte inferior, dicha fijación abarcará como mínimo tres elementos resistentes.
- 14.- La separación entre pescantes será la indicada por el fabricante, proveedor o suministrador en su manual de instrucciones. En caso de carecer de dicho manual nunca la separación entre pescantes será mayor de 3 m, y la longitud de la andamiada será inferior a 8 m.
- 15.- Los cables de sustentación se encontrarán en perfecto estado, desechándose aquellos que presenten deformaciones, oxidaciones, rotura de hilos o aplastamientos.
- 16.- Todos los ganchos de sustentación tanto el de los cables (tiros) como el de los aparejos de elevación serán de acero y dispondrán de pestillos de seguridad u otro sistema análogo que garantice que no se suelte.
- 17.- En caso de utilizar mecanismos de elevación y descenso de accionamiento manual (trócolas, trácteles o carracas) estarán dotados de los adecuados elementos de seguridad, tales como autofrenado, parada, etc., debiendo indicar en una placa su capacidad.
Dichos elementos cuyos mecanismos serán accesibles para su inspección, se mantendrán en perfectas condiciones mediante las revisiones y mantenimiento adecuados.
- 18.- A fin de impedir desplazamientos inesperados del andamio, los mecanismos de elevación y descenso estarán dotados de un doble cable de seguridad con dispositivo anticaída seguricable).
- 19.- La separación entre la cara delantera de la andamiada y el parámetro vertical en que se trabaja no será superior a 20 cm.
- 20.- Las plataformas de trabajo se montarán de tal forma que sus componentes no se desplacen en su utilización normal y deberán tener una anchura mínima de 60 cm (preferentemente no menor de 80 cm para permitir que se trabaje y circule en ella con seguridad).
Su perímetro estará protegido por barandillas de 1 m de altura constituido por pasamanos, barra intermedia y rodapié de al menos 15 cm de tal forma que no debe existir ningún vacío peligroso entre los componentes de las plataformas y las barandillas (dispositivos verticales de protección colectiva contra caídas).
- 21.- Las plataformas (guindolas o barquillas) contiguas en formación de andamiada continua, se unirán mediante articulaciones con cierre de seguridad.
- 22.- Se mantendrá la horizontalidad de la andamiada tanto en el trabajo como en las operaciones de izado o descenso.
- 23.- Para evitar movimientos oscilatorios, una vez posicionado el andamio en la zona de trabajo, se arriostará para lo cual se establecerán en los paramentos verticales puntos donde amarrar los arriostamientos de los andamios colgados.
- 24.- El acceso o salida de los trabajadores a la plataforma de trabajo, se efectuará posicionando nuevamente el andamio en un punto de la estructura que permita un paso a su mismo nivel, y se garantizará la inmovilidad del andamio, arriostándolo a puntos establecidos previamente en los paramentos verticales.

En caso necesario, dichas operaciones se realizarán por los trabajadores utilizando cinturones de seguridad amarrados a líneas de vida ancladas a puntos seguros independientes del andamio.

25.- Si se incorporan protecciones contra caídas de materiales (redes, bandejas, etc.) deberán ser calculadas previamente.

26.- Se acotará e impedirá el paso de la vertical del andamio a niveles inferiores con peligro de caídas de materiales

27.- Se prohibirá las pasarelas de tabloneros entre módulos de andamio. Se utilizarán siempre módulos normalizados.

28.- No se realizarán trabajos en la misma vertical bajo la plataforma de los andamios. Se acotarán y señalizarán dichos niveles inferiores a la vertical del andamio

29.- Todo operario que trabaje sobre un andamio colgado deberá hacerlo utilizando cinturones de seguridad contra caídas amarrado a una línea de vida anclada a su vez a puntos seguros independiente del andamio. Se comprobará y se exigirá la obligatoriedad de uso.

30.- El suministro de materiales se realizará de forma y con medios adecuados

31.- Sobre las plataformas de trabajo se acopiarán los materiales mínimos imprescindibles que en cada momento resulten necesarios, y se repartirán uniformemente

32.- Antes del uso del andamio e inmediatamente tras el cambio de su ubicación y en presencia de la dirección facultativa, se realizará una prueba de carga con la andamiada próxima del suelo (menor de 1 m) que deberá quedar documentada mediante el acta correspondiente.

33.- Periódicamente se realizará una inspección de cables mecanismos de elevación, pescantes, etc. .En cualquier caso se realizarán las operaciones de servicios y mantenimiento indicadas por el fabricante, proveedor o suministrador.

5. Andamios sobre mástil o de cremallera

Aspectos generales

1.- Los andamios serán diagnosticados y en su caso adaptados según el RD 1215/97. "Disposiciones mínimas de seguridad y salud para la utilización de los equipos de trabajo" y su modificación por el RD 2177/2004, de 12 de Noviembre.

2.- Por tener la consideración de máquinas, los andamios sobre mástil o de cremallera adquiridos y puestos a disposición de los trabajadores con posterioridad al 1 de enero de 1995, cumplirán el RD 1435/92 "Aproximación de las legislaciones de los estados miembros sobre máquinas". Estos deberán poseer: marcado CE, Declaración de Conformidad CE, y manual de Instrucciones en castellano.

3.- Para su instalación y utilización deberá elaborarse un plan de montaje, utilización y desmontaje que podrá ser sustituido, en caso de que el andamio disponga de marcado CE, por las instrucciones específicas del fabricante, proveedor o suministrador, salvo que estas operaciones de montaje, utilización y desmontaje se realicen en circunstancias no previstas por el fabricante.

4.- El plan de montaje, así como en su caso los cálculos de resistencia y estabilidad que resultasen precisos, deberán ser realizados por una persona con formación universitaria que la habilite para estas funciones. El plan podrá adoptar la forma de un plan de aplicación generalizada complementado con elementos correspondientes a los detalles específicos del tipo de andamio que se va a utilizar.

5.- El andamio solamente podrá ser montado y desmontado bajo la dirección de persona con formación universitaria o profesional que lo habilite para ello.

6.- Asimismo antes de su puesta en servicio, periódicamente y tras su modificación y siempre que ocurra alguna circunstancia excepcional que hubiera podido afectar a su resistencia o a su estabilidad, será inspeccionado por persona con formación universitaria o profesional que lo habilite para ello.

7.- El andamio será montado por trabajadores con una formación adecuada y específica para las operaciones previstas, que les permitan enfrentarse a los riesgos específicos destinada en particular a:

La comprensión del plan y de la seguridad del montaje, desmontaje o transformación del andamio.

Medidas de prevención del riesgo de caídas de persona o de objetos.

Condiciones de carga admisibles.

Medidas de seguridad en caso de cambio climatológico que pueda afectar negativamente a la seguridad del andamio.

Cualquier otro riesgo que entrañen las operaciones del montaje o desmontaje del andamio colgado.

8.- Tanto los montadores como la persona que supervise, dispondrán del plan de montaje y desmontaje, incluyendo cualquier instrucción que pudiera contener.

9.- Cuando el andamio colgado posea marcado CE y su montaje, utilización y desmontaje se realice de acuerdo con las prescripciones del fabricante proveedor o suministrador, dichas operaciones deberían ser dirigidas por una persona que disponga una experiencia certificada por el empresario en esta materia de más de dos años y cuente con la formación preventiva correspondiente como mínimo a las funciones de nivel básico conforme a lo previsto en el R.D. 39/1997 en el apartado 1 de su artículo 35.

10.- Se mantendrán libres de suciedad, objetos u obstáculos que puedan suponer a los trabajadores riesgos de golpes, choques, caídas o caída de objetos.

11.- La fijación de los ejes estructurales del andamio se efectuará anclándolos a partes resistentes del paramento previamente calculado.

12.- Los mecanismos de elevación y descenso (motores) estarán dotados de elementos de seguridad, como auto frenado, parada, etc. y en perfectas condiciones de uso. Asimismo, se indicará en una placa su capacidad portante.

13.- Se cumplirán todas las condiciones establecidas para las plataformas de trabajo. Su separación a paramento será como máximo de 20 cm, y dispondrá de barandillas resistentes en todos sus lados libres, con pasamano a 100 cm de altura, protección intermedia y rodapié de 15 cm.

- 14.- La zona inferior del andamio se vallará y señalizará de forma que se impida la estancia o el paso de trabajadores bajo la vertical de la carga.
- 15.- Asimismo se acotará e impedirá el paso de la vertical del andamio a niveles inferiores con peligro de caída de materiales.
- 16.- Se dispondrán de dispositivos anticaída (deslizantes o con amortiguador) sujetos a punto de anclaje seguros a los que el trabajador a su vez pueda anclar su arnés.
- 17.- No existirá ningún vacío peligroso entre los componentes de las plataformas y los dispositivos verticales de protección colectiva contra caídas; la plataforma estará cuajada en todo caso.
- 18.- Antes de su uso y en presencia del personal cualificado (persona con formación universitaria que lo habilite para ello) o de la dirección facultativa de la obra, se realizarán pruebas a plena carga con el andamio próximo del suelo (menor de 1 m).
- Dichas pruebas quedarán adecuadamente documentadas mediante las correspondientes certificaciones en las que quedarán reflejadas las condiciones de la prueba y la idoneidad de sus resultados.
- 19.- El personal encargado de realizar las maniobras del andamio (operador) poseerá la cualificación y adiestramiento adecuados, así como conocerá sus cargas máximas admisibles, y su manejo en perfectas condiciones de seguridad.
- 20.- Las maniobras únicamente se realizarán por operadores debidamente autorizados por la empresa, debiendo quedar claramente especificado la prohibición expresa de la realización de dichas maniobras por cualquier otro operario de la empresa o de la obra.
- 21.- Antes de efectuar cualquier movimiento de la plataforma, el operador se asegurará de que todos los operarios están en posición de seguridad.
- 22.- Durante los movimientos de desplazamiento de la plataforma, el operador controlará que ningún objeto transportado sobresalga de los límites de la plataforma.
- 23.- El andamio se mantendrá totalmente horizontal tanto en los momentos en los que se esté desarrollando trabajo desde él, como en las operaciones de izado o descenso.
- 24.- Si se incorpora protección contra la caída de materiales (redes, bandejas, etc.) éstos elementos serán calculados expresamente de tal forma que en ningún momento menoscaben la seguridad o la estabilidad del andamio.
- 25.- El suministro de materiales se realizará, de forma y con medios adecuados y posicionando preferentemente la plataforma a nivel del suelo.
- 26.- En la plataforma, y con un reparto equilibrado, se acopiarán los materiales mínimos imprescindibles que en cada momento resulten necesarios.
- 27.- No se colocarán cargas sobre los brazos telescópicos de la plataforma. En caso necesario, las cargas serán mínimas.
- 28.- Al finalizar la jornada, la plataforma se dejará en el nivel mas bajo que sea posible, preferentemente a nivel del suelo, y se desconectará el suministro de corriente eléctrica del cuadro de mandos.
- 29.- Los trabajadores accederán y saldrán de la plataforma, posicionando ésta a nivel del suelo, caso de que durante el trabajo ello no fuera posible, el acceso o salida de la plataforma se realizará posicionándola a nivel de un elemento de la estructura que permita al operario el realizar ésta operación con total seguridad y comodidad. Asimismo en caso necesario se garantizará la inmovilidad del andamio y los operarios utilizarán cinturones de seguridad unidos a dispositivo anticaída.
- 30.- Siempre que sea posible se adaptará el ancho de la plataforma al perfil del paramento sobre el que se instala el andamio. Las operaciones de recogida o extensión de los brazos telescópicos para efectuar dicha adaptación se efectuarán a nivel del suelo.
- Si estas operaciones deben realizarse para superar salientes durante la subida o bajada de la plataforma, se realizarán por los operarios provistos de cinturón de seguridad unidos a dispositivos anticaída.
- 31.- Una vez colocados los tabloneros en los brazos telescópicos, se realizará la verificación de su correcta instalación. Todo ello se llevará a cabo usando los operarios cinturón de seguridad unidos a dispositivo anticaída.
- 32.- Se avisará inmediatamente al encargado de la obra siempre que:
- Se produzca un fallo en la alimentación eléctrica del andamio.
- Se observen desgastes en piñones, coronas, rodillos guía, cremallera, bulones, tornillos de mástil, finales de carrera, barandillas o cualquier elemento que pudiese intervenir en la seguridad del andamio en su conjunto.
- 33.- El descenso manual del andamio únicamente se efectuará en los casos que así resulte estrictamente necesario y solamente podrá ser ejecutado por personal adiestrado y cualificado.
- 34.- Se suspenderán los trabajos cuando la velocidad del viento supere los 60 km/h procediéndose a situar la plataforma a nivel del suelo o en su caso al nivel más bajo posible.
- Asimismo no es recomendable el uso del andamio en condiciones atmosféricas desfavorables (lluvia, niebla intensa, nieve, granizo, etc.).
- 35.- No se trabajará desde el andamio, cuando no haya luz suficiente (natural o artificial) para tener una visibilidad adecuada en toda la zona de trabajo.
- 36.- No se aprovechará en ningún caso la barandilla de la plataforma para apoyar tabloneros, materiales, herramientas, sentarse o subirse en ellas.

Comprobaciones

- 1.- Se realizarán las operaciones de revisión y mantenimiento indicadas por el fabricante, suministrador o proveedor del andamio.
- 2.- El andamio será inspeccionado por una persona con una formación universitaria o profesional que lo habilite para ello:
- a) Antes de su puesta en servicio.
- b) A continuación periódicamente.

c) Tras cualquier modificación, período de no utilización, exposición a la intemperie, sacudidas sísmicas o cualquier otra circunstancia que hubiera podido afectar a su resistencia o estabilidad.

3.- Diariamente o antes del comienzo de cada jornada de trabajo que vaya a utilizarse el andamio, el operador realizará las comprobaciones siguientes:

- a) Que no existen, sobre la plataforma de trabajo, acumulaciones de escombros, material sobrante, herramientas y, en su caso hielo o nieve, que pudiese producir la caída de los operarios o caída de objetos en su desplazamiento o utilización.
- b) Que está vallado y señalizado el paso bajo la vertical del andamio.
- c) Que los dispositivos de seguridad eléctricos están en perfectas condiciones y operativos.
- d) Verificar el correcto apoyo de los mástiles, nivelación del andamio, anclajes a paramento, unión piñón-cremallera y eficacias del freno y del motorreductor.
- e) Que todas las plataformas (fijas y telescópicas) así como sus barandillas y los dispositivos anticaída está correctamente instalados.
- f) Que no existe exceso de carga en la plataforma de acuerdo a las características y especificaciones del andamio.
- g) Que no existen objetos que al contacto con la plataforma, en su desplazamiento, puedan desprenderse de la obra.
- h) Que no existan elementos salientes (en la obra o en la plataforma) que puedan interferir en el movimiento de la plataforma

Prohibiciones

La empresa, y durante la utilización del andamio, prohibirá de forma expresa:

- a) Eliminar cualquier elemento de seguridad del andamio.
- b) Trabajar sobre andamios de borriquetas, escaleras manuales, tabloneros, etc., situadas sobre la plataforma del andamio, y en general sobre cualquier elemento que disminuya la seguridad de los trabajadores en la utilización del andamio.
- c) Subirse o sentarse sobre las barandillas.
- d) Cargar el andamio con cargas (objetos, materiales de obra o no, herramientas, personal, etc. superiores a las cargas máximas del andamio.
- e) Inclinar la plataforma del andamio y por consiguiente y entre otros aspectos el acumular cargas en uno de sus extremos. Las cargas deben situarse lo más uniformemente repartidas posibles sobre la plataforma.
- f) Utilizar el andamio en condiciones atmosféricas adversas.

6. Andamios de borriquetas

- 1.- Estarán formados por elementos normalizados (borriquetas o caballetes) y nunca se sustituirán por bidones apilados o similares.
- 2.- Las borriquetas de madera, para eliminar riesgos por fallo, rotura espontánea o cimbreo, estarán sanas, perfectamente encoladas y sin oscilaciones, deformaciones o roturas.
- 3.- Cuando las borriquetas o caballetes sean plegables, estarán dotados de "cadenillas limitadoras de apertura máxima" o sistemas equivalentes.
- 4.- Se garantizará totalmente la estabilidad del conjunto, para lo cual se montarán perfectamente apoyadas y niveladas.
- 5.- Las plataformas de trabajo tendrán una anchura mínima de 60 cm, preferentemente 80 cm.
- 6.- Las plataformas de trabajo se sujetarán a los caballetes de forma que se garantice su fijación.
- 7.- Para evitar riesgos por basculamiento, la plataforma de trabajo no sobresaldrá más de 20 cm, desde su punto de apoyo en los caballetes.
- 8.- Se utilizará un mínimo de dos caballetes o borriquetas por andamio.
- 9.- La separación entre ejes de los soportes será inferior a 3,5 m, preferentemente 2,5 m.
- 10.- Se prohibirá formar andamios de borriquetas cuyas plataformas de trabajo deban ubicarse a 6 m o más de altura.
- 11.- Las condiciones de estabilidad del andamio, serán las especificadas por el fabricante, proveedor o suministrador. Si no es posible conocer dichas condiciones, en términos generales se considerará que un andamio de borriquetas es estable cuando el cociente entre la altura y el lado menor de la borriqueta sea:
 - a. Menor o igual a 3,5 para su uso en interiores.
 - b. Menor o igual a 3 para su uso en exteriores.
- 12.- Cuando se utilicen a partir de 3 m de altura, y para garantizar la indeformabilidad y estabilidad del conjunto, se instalará arriostramiento interior en los caballetes y soportes auto estables, tanto horizontal como vertical.
- 13.- Cuando se sobrepasen los límites de estabilidad, se establecerá un sistema de arriostramiento exterior horizontal o inclinado.
- 14.- Para la prevención del riesgo de caída de altura (más de 2 m) o caída a distinto nivel, perimetralmente a la plataforma de trabajo se instalarán barandillas sujetas a pies derechos o elementos acunados a suelo y techo. Dichas barandillas serán de 1 m de altura conformadas por pasamano, barra intermedia y rodapié de al menos 15 cm.
- 15.- El acceso a las plataformas de trabajo se realizará a través de escaleras de mano, banquetas, etc.
- 16.- Se protegerá contra caídas no sólo el nivel de la plataforma, sino también el desnivel del elemento estructural del extremo del andamio. Así, los trabajos en andamios, en balcones, bordes de forjado, cubiertas terrazas, suelos del edificio, etc., se protegerán contra riesgo de caídas de altura mediante barandillas o redes. En su defecto, los trabajadores usarán cinturones anti-caídas amarrados a puntos de anclaje seguros.
- 17.- Sobre los andamios de borriquetas se acopiarán los materiales mínimos imprescindibles que en cada momento resulten imprescindibles y repartidos uniformemente sobre la plataforma de trabajo.

18.- Se prohibirá trabajar sobre plataformas de trabajo sustentadas en borriquetas apoyadas a su vez sobre otro andamio de borriquetas.

19.- La altura del andamio será la adecuada en función del alcance necesario para el trabajo a realizar. Al respecto es recomendable el uso de borriquetas o caballetes de altura regulable. En ningún caso, y para aumentar la altura de la plataforma de trabajo, se permitirá el uso sobre ellos de bidones, cajones, materiales apilados u otros de características similares.

20.- Se realizarán las operaciones de revisión y mantenimiento indicados por el fabricante, proveedor o suministradores.

21.- Los andamios serán inspeccionados por personal competente antes de su puesta en servicio, a intervalos regulares, después de cada modificación o cualquier otra circunstancia que hubiera podido afectar a su resistencia o estabilidad.

Anejo 4.- Organización del trabajo y medidas preventivas en derribos

1.- Previamente al inicio de los trabajos se deberá disponer de un "Proyecto de demolición", así como el "Plan de Seguridad y Salud" de la obra, con enumeración de los pasos y proceso a seguir y determinación de los elementos estructurales que se deben conservar intactos y en caso necesario reforzarlos.

2.- Asimismo previamente al inicio de los trabajos de demolición, se procederá a la inspección del edificio, anulación de instalaciones, establecimiento de apeos y apuntalamientos necesarios para garantizar la estabilidad tanto del edificio a demoler como los edificios colindantes. En todo caso existirá una adecuada organización y coordinación de los trabajos. El orden de ejecución será el que permita a los operarios terminar en la zona de acceso de la planta. La escalera será siempre la última a derribar en cada planta del edificio.

3.- En la instalación de grúas o maquinaria a emplear se mantendrá la distancia de seguridad a las líneas de conducción eléctrica.

4.- Siempre que la altura de trabajo del operario sea superior a 2 m utilizará cinturones de seguridad, anclados a puntos fijos o se dispondrán andamios.

5.- Se dispondrán pasarelas para la circulación entre viguetas o nervios de forjados a los que se haya quitado el entrevigado.

Anejo 5.- Barandillas (Sistemas de protección de borde)

Consideraciones generales

1.- Los sistemas provisionales de protección de bordes para superficies horizontales o inclinadas (barandillas) que se usen durante la construcción o mantenimiento de edificios y otras estructuras deberán cumplir las especificaciones y condiciones establecidas en la Norma UNE EN 13374.

2.- Dicho cumplimiento deberá quedar garantizado mediante certificación realizada por organismo autorizado. En dicho caso quedará reflejado en el correspondiente marcado que se efectuará en los diferentes componentes tales como: barandillas principales, barandillas intermedias, protecciones intermedias (por ejemplo tipo mallazo); en los plintos, en los postes y en los contrapesos.

El marcado será claramente visible y disponerse de tal manera que permanezca visible durante la vida de servicio del producto. Contendrá lo siguiente:

EN 13374.

Tipo de sistema de protección; A, B o C.

Nombre / identificación del fabricante o proveedor.

Año y mes de fabricación o número de serie.

En caso de disponer de contrapeso, su masa en kg.

3.- La utilización del tipo o sistema de protección se llevará a cabo en función del ángulo α de inclinación de la superficie de trabajo y la altura (H_f) de caída del trabajador sobre dicha superficie inclinada.

De acuerdo con dichas especificaciones:

a) Las protecciones de bordes "Clase A" se utilizarán únicamente cuando el ángulo de inclinación de la superficie de trabajo sea igual o inferior a 10° .

b) Las de "Clase B" se utilizarán cuando el ángulo de inclinación de la superficie de trabajo sea menor de 30° sin limitación de altura de caída, o de 60° con una altura de caída menor a 2 m.

c) Las de "Clase C" se utilizarán cuando el ángulo de inclinación de la superficie de trabajo esté entre 30° y 45° sin limitación de altura de caída o entre 45° y 60° y altura de caída menor de 5 m.

4.- Para altura de caída mayor de 2 m o 5 m los sistemas de protección de las clases B y C podrán utilizarse colocando los sistemas más altos sobre la superficie de la pendiente (por ejemplo cada 2 m o cada 5 m de altura de caída).

5.- El sistema de protección de borde (barandillas) no es apropiado para su instalación y protección en pendientes mayores de 60° o mayores de 45° y altura de caída mayor de 5 m.

6.- La instalación y mantenimiento de las barandillas se efectuará de acuerdo al manual que debe ser facilitado por el fabricante, suministrador o proveedor de la citada barandilla.

7.- En todos los casos el sistema de protección de borde (barandilla) se instalará perpendicular a la superficie de trabajo.

8.- El sistema de protección de borde (barandilla) deberá comprender al menos: postes ó soportes verticales del sistema, una barandilla principal y una barandilla intermedia o protección intermedia, y debe permitir fijarle un plinto.

- 9.- La distancia entre la parte más alta de la protección de borde (barandilla principal) y la superficie de trabajo será al menos de 1m medido perpendicularmente a la superficie de trabajo.
- 10.- El borde superior del plinto o rodapié estará al menos 15 cm por encima de la superficie de trabajo y evitará aperturas entre él y la superficie de trabajo o mantenerse tan cerca como fuera posible.
- 11.- En caso de utilizar redes como protección intermedia o lateral, estas serán del tipo U. de acuerdo con la Norma UNE-EN 1263-1.
- 12.- Si la barandilla dispone de barandilla intermedia, esta se dimensionará de forma que los huecos que forme sean inferiores a 47 cm. Si no hay barandilla intermedia o si esta no es continua, el sistema de protección de borde se dimensionará de manera que la cuadrícula sea inferior a 25 cm.
- 13.- La distancia entre postes o soportes verticales será la indicada por el fabricante. Ante su desconocimiento y en términos generales éstos se instalarán con una distancia entre postes menor a 2,5 m.
- 14.- Nunca se emplearán como barandillas cuerdas, cadenas, elementos de señalización o elementos no específicos para barandillas tales como tablonos, palets, etc., fijados a puntales u otros elementos de la obra.
- 15.- Todos los sistemas de protección de borde se revisarán periódicamente a fin de verificar su idoneidad y comprobar el mantenimiento en condiciones adecuadas de todos sus elementos así como que no se ha eliminado ningún tramo. En caso necesario se procederá de inmediato a la subsanación de las anomalías detectadas.
- 16.- Las barandillas con postes fijados a los elementos estructurales mediante sistema de mordaza (sargentos o similar) y para garantizar su agarre, se realizará a través de tacos de madera o similar. Inmediatamente tras su instalación, así como periódicamente, o tras haber sometido al sistema a alguna solicitud (normalmente golpe o impacto), se procederá a la revisión de su agarre, procediendo en caso necesario a su apriete, a fin de garantizar la solidez y fiabilidad del sistema.
- 17.- Los sistemas provisionales de protección de borde fijados al suelo mediante tornillos se efectuarán en las condiciones y utilizando los elementos establecidos por el fabricante. Se instalarán la totalidad de dichos elementos de fijación y repararán periódicamente para garantizar su apriete.
- 18.- Los sistemas de protección de borde fijados a la estructura embebidos en el hormigón (suelo o canto) se efectuarán utilizando los elementos embebidos diseñados por el fabricante y en las condiciones establecidas por él. En su defecto siempre se instalarán como mínimo a 10 cm del borde.
- 19.- Los postes o soportes verticales se instalarán cuando los elementos portantes (forjados, vigas, columnas, etc.) posean la adecuada resistencia.

Montaje y desmontaje

- 1.- El montaje y desmontaje de los sistemas provisionales de protección de bordes se realizará de tal forma que no se añada riesgo alguno a los trabajadores que lo realicen.
- Para ello se cumplirán las medidas siguientes:
- a) Se dispondrá de adecuados procedimientos de trabajo para efectuar en condiciones el montaje, mantenimiento y desmontaje de estos sistemas de protección de borde.
 - b) Dichas operaciones se realizarán exclusivamente por trabajadores debidamente autorizados por la empresa, para lo cual y previamente se les habrá proporcionado la formación adecuada, tanto teórica como práctica, y se habrá comprobado la cualificación y adiestramiento de dichos trabajadores para la realización de las tareas.
 - c) El montaje y desmontaje se realizará disponiendo de las herramientas y equipos de trabajo adecuados al tipo de sistema de protección sobre el que actuar.
- Asimismo se seguirán escrupulosamente los procedimientos de trabajo, debiendo efectuar el encargado de obra o persona autorizada el control de su cumplimiento por parte de los trabajadores.
- d) Se realizará de forma ordenada y cuidadosa, impidiendo que al instalar o al realizar alguno de los elementos se produzca su derrumbamiento o quede debilitado el sistema
 - e) El montaje se realizará siempre que sea posible previamente a la retirada de la protección colectiva que estuviera colocada (normalmente redes de seguridad). De no existir protección colectiva, las operaciones se llevarán a cabo utilizando los operarios cinturón de seguridad sujetos a puntos de anclaje seguros, en cuyo caso no deberá saltarse hasta la completa instalación y comprobación de la barandilla.
 - f) No se procederá al desmontaje hasta que en la zona que se protegía, no se impida de alguna forma el posible riesgo de caída a distinto nivel.
 - g) Cuando en las tareas de colocación y retirada de sistemas provisionales de protección de borde se prevea la existencia de riesgos especialmente graves de caída en altura, con arreglo a lo previsto en el artículo 22 bis del RD 39/1997, de 17 de Enero, será necesaria la presencia de los recursos preventivos previstos en el artículo 32 bis de la Ley 31/1995, de 8 de Noviembre, de prevención de riesgos laborales; este hecho, así mismo deberá quedar perfectamente consignado en el propio Plan de Seguridad y Salud de la Obra.

Anejo 6.- Evacuación de escombros

- 1.- Respecto a la carga de escombros:
- a) Proteger los huecos abiertos de los forjados para vertido de escombros.
 - b) Señalizar la zona de recogida de escombros.
 - c) El conducto de evacuación de escombros será preferiblemente de material plástico, perfectamente anclado, debiendo contar en cada planta de una boca de carga dotada de faldas.
 - d) El final del conducto deberá quedar siempre por debajo de la línea de carga máxima del contenedor.
 - e) El contenedor deberá cubrirse siempre por una lona o plástico para evitar la propagación del polvo.

- f) Durante los trabajos de carga de escombros, se prohibirá el acceso y permanencia de operarios en las zonas de influencia de las máquinas (palas cargadoras, camiones, etc.).
- g) Nunca los escombros sobrepasarán los cierres laterales del receptáculo (contenedor o caja del camión), debiéndose cubrir por una lona o toldo o en su defecto se regaran para evitar propagación de polvo en su desplazamiento hasta vertedero.

Anejo 7.- Redes de seguridad

Aspectos generales

- 1.- Los trabajadores encargados de la colocación y retirada de redes de seguridad deberán recibir la formación preventiva adecuada, así como la información sobre los riesgos presentes en dichas tareas y las medidas preventivas y/o de protección a adoptar para hacer frente a dichos riesgos.
- 2.- Los sistemas de redes de seguridad (entendiendo por sistema el conjunto de red, soporte, sistema de fijación red-soporte y sistema de fijación del soporte y red al elemento estructural) cumplirán la norma UNE-EN 1263-1 "Redes de seguridad. Requisitos de seguridad. Métodos de ensayo" y la norma UNE-EN 1263-2 "Redes de seguridad. Requisitos de seguridad para los límites de instalación". A tal efecto, el fabricante debe declarar la conformidad de su producto con la norma UNE-EN 1263-1 acompañada, en su caso, por la declaración de conformidad del fabricante, apoyada preferentemente por el certificado de un organismo competente independiente al que hace referencia el Anejo A de la citada norma.
- 3.- En cumplimiento de lo anterior, las redes de seguridad utilizadas en las obras de construcción destinadas a impedir la caída de personas u objetos y, cuando esto no sea posible a limitar su caída, se elegirán, en función del tipo de montaje y utilización, entre los siguientes sistemas:
Redes tipo S en disposición horizontal, tipo toldo, con cuerda perimetral.
Redes tipo T en disposición horizontal, tipo bandeja, sujetas a consola.
Redes tipo U en disposición vertical atadas a soportes.
Redes tipo V en disposición vertical con cuerda perimetral sujeta a soporte tipo horca.
- 4.- Las redes se elegirán en función de la anchura de malla y la energía de rotura, de entre los tipos que recoge la norma UNE-EN 1263-1:
Tipo A1: $E_r \geq 2,3$ kJ y ancho máximo de malla 60 mm.
Tipo A2: $E_r \geq 2,3$ kJ y ancho máximo de malla 100 mm.
Tipo B1: $E_r \geq 4,4$ kJ y ancho máximo de malla 60 mm.
Tipo B2: $E_r \geq 4,4$ kJ y ancho máximo de malla 100 mm.
- 5.- Cuando se utilicen cuerdas perimetrales o cuerdas de atado, éstas tendrán una resistencia a la tracción superior a 30 kN. De la misma forma, las cuerdas de atado de paños de red que se utilicen tendrán una resistencia mínima a la tracción de 7,5 kN.
- 6.- Las redes de seguridad vendrán marcadas y etiquetadas de forma permanente con las siguientes indicaciones, a saber:
Nombre o marca del fabricante o importador.
La designación de la red conforme a la norma UNE-EN 1263-1.
El número de identificación.
El año y mes de fabricación de la red.
La capacidad mínima de absorción de energía de la malla de ensayo.
El código del artículo del fabricante.
Firma, en su caso, del organismo acreditado.
- 7.- Todas las redes deben ir acompañadas de un manual de instrucciones en castellano en el que se recojan todas las indicaciones relativas a:
Instalación, utilización y desmontaje.
Almacenamiento, cuidado e inspección.
Fechas para el ensayo de las mallas de ensayo.
Condiciones para su retirada de servicio.
Otras advertencias sobre riesgos como por ejemplo temperaturas extremas o agresiones químicas.
Declaración de conformidad a la norma UNE-EN 1263-1.
El manual debe incluir, como mínimo, información sobre fuerzas de anclaje necesarias, altura de caída máxima, anchura de recogida mínima, unión de redes de seguridad, distancia mínima de protección debajo de la red de seguridad e instrucciones para instalaciones especiales.
- 8.- Las redes de seguridad deberán ir provistas de al menos una malla de ensayo. La malla de ensayo debe consistir en al menos tres mallas y debe ir suelta y entrelazada a las mallas de la red y unida al borde de la red. La malla de ensayo debe proceder del mismo lote de producción que el utilizado en la red. Para asegurar que la malla de ensayo puede identificarse adecuadamente con la cuerda de malla, se deben fijar en la malla de ensayo y en la red sellos con el mismo número de identificación.
- 9.- Las redes de seguridad deberán instalarse lo más cerca posible por debajo del nivel de trabajo; en todo caso, la altura de caída, entendida como la distancia vertical entre el área de trabajo o borde del área de trabajo protegida y la red de seguridad, no debe exceder los 6 m (recomendándose 3 m). Asimismo, la altura de caída reducida, entendida ésta como la distancia vertical entre el área de trabajo protegida y el borde de 2 m de anchura de la red de seguridad, no debe exceder los 3 m.

10.-En la colocación de redes de seguridad, la anchura de recogida, entendida ésta como la distancia horizontal entre el borde del área de trabajo y el borde de la red de seguridad, debe cumplir las siguientes condiciones:

Si la altura de caída es menor o igual que 1 m, la anchura de recogida será mayor o igual que 2 m.

Si la altura de caída es menor o igual que 3 m, la anchura de recogida será mayor o igual que 2,5 m.

Si la altura de caída es menor o igual que 6 m, la anchura de recogida será mayor o igual que 3 m.

Si el área de trabajo está inclinada más de 20º, la anchura de recogida debe ser, al menos, de 3 m y la distancia entre el punto de trabajo más exterior y el punto más bajo del borde de la red de seguridad no debe exceder los 3 m.

11.- A la recepción de las redes en obra debe procederse a la comprobación del estado de éstas (roturas, estado de degradación, etc.), los soportes de las mismas (deformaciones permanentes, corrosión, etc.) y anclajes, con objeto de proceder, en el caso de que no pueda garantizarse su eficacia protectora, a su rechazo.

12.-En su caso, deberá procederse de forma previa al montaje de la red, a la instalación de dispositivos o elementos de anclaje para el amarre de los equipos de protección individual contra caídas de altura a utilizar por los trabajadores encargados de dicho montaje.

13.-El almacenamiento temporal de las redes de seguridad en la propia obra debe realizarse en lugares secos, bajo cubierto (sin exposición a los rayos UV de la radiación solar), si es posible en envoltura opaca y lejos de las fuentes de calor y de las zonas donde se realicen trabajos de soldadura. Asimismo, los soportes no deben sufrir golpes y los pequeños accesorios deben guardarse en cajas al efecto.

14.- Después de cada movimiento de redes de seguridad en una misma obra, debe procederse a la revisión de la colocación de todos sus elementos y uniones. Asimismo, dada la variable degradación que sufren las redes, conviene tener en cuenta las condiciones para su retirada de servicio que aparecen en el manual de instrucciones o, en su defecto, recabar del fabricante dicha información.

15.- Después de una caída debe comprobarse el estado de la red, sus soportes, anclajes y accesorios, a los efectos de detectar posibles roturas, deformaciones permanentes, grietas en soldaduras, etc., para proceder a su reparación o sustitución, teniendo en cuenta en todo caso las indicaciones que al respecto establezca el fabricante en el manual de instrucciones de la red.

16.- Tras su utilización, las redes y sus soportes deben almacenarse en condiciones análogas a las previstas en el apartado 13 anterior. Previamente a dicho almacenamiento, las redes deben limpiarse de objetos y suciedad retenida en ellas. Asimismo, en el transporte de las redes de seguridad, éstas no deben sufrir deterioro alguno por enganchones o roturas y los soportes no deben deformarse, sufrir impactos o en general sufrir agresión mecánica alguna. Los pequeños accesorios deben transportarse en cajas al efecto.

17.-Las operaciones de colocación y retirada de redes deben estar perfectamente recogidas, en tiempo y espacio, en el Plan de Seguridad y Salud de la Obra, debiendo estar adecuadamente procedimentadas, teniendo en cuenta las instrucciones del fabricante, en cuanto a modo y orden de ejecución, condiciones del personal encargado de la colocación y retirada, supervisión y comprobación de los trabajos, así como las medidas de prevención y/o protección que deben adoptarse en los mismos.

18.-De la misma forma, cuando en las tareas de colocación y retirada de redes de seguridad se prevea la existencia de riesgos especialmente graves de caída en altura, con arreglo a lo previsto en el artículo 22 bis del R.D. 39/1997, de 17 de enero, será necesaria la presencia de los recursos preventivos previstos en el artículo 32 bis de la Ley 31/1995, de 8 de noviembre, de prevención de riesgos laborales; este hecho, asimismo deberá quedar perfectamente consignado en el propio Plan de Seguridad y Salud de la Obra.

Instalación de sistemas de redes de seguridad

1.- El tamaño mínimo de red tipo S debe ser al menos de 35 m² y, para redes rectangulares, la longitud del lado más pequeño debe ser como mínimo de 5 m.

2.- La utilización de redes de tamaño inferior al anteriormente indicado deberá supeditarse y condicionarse a lo que en el propio Plan de seguridad y salud de la obra se hubiere previsto en cuanto a huecos o aberturas donde proceder a su colocación y modo de ejecución de la misma, características técnicas de la red, disposición de anclajes, configuración de amarres, medidas preventivas y/o de protección a utilizar en la colocación, etc.

3.- Las redes de seguridad tipo S deben instalarse con cuerdas de atado en puntos de anclaje capaces de resistir la carga característica, tal y como se describe en la norma UNE-EN 1263-2. La distancia entre puntos de anclaje debe ser inferior a 2,5 m.

4.- Para la unión de los distintos paños de red se deben utilizar cuerdas de unión que cumplan lo previsto en la norma UNE-EN 1263-1. La unión debe realizarse de manera que no existan distancias sin sujetar mayores a 100 mm dentro del área de la red. Cuando la unión se lleva a cabo por solape, el mínimo solape debe ser de 2 m.

5.- Los trabajos de montaje se realizarán utilizando un medio auxiliar adecuado para la realización de dichos trabajos en altura o habiéndose dispuesto de forma previa algún sistema provisional eficaz de protección colectiva frente al riesgo de caída a distinto nivel o, en caso de que esto no fuera posible, por medio de la utilización de equipos de protección individual frente a dicho riesgo, amarrados a puntos de anclaje previamente dispuestos en elementos resistentes de la estructura.

6.- En la utilización de este tipo de red debe preverse una distancia de seguridad por debajo de la red que garantice, en caso de caída de un trabajador, que éste no resultará golpeado, debido a la propia deformación de la red de seguridad, con objeto alguno o con cualquier elemento estructural que pudiera encontrarse situado por debajo de la misma, sin respetar dicha distancia de seguridad.

Instalación de sistemas tipo T de redes de seguridad

1.- Los sistemas tipo T de redes de seguridad deben instalarse de acuerdo con el manual de instrucciones suministrado por el fabricante o proveedor con el envío de la red.

2.-Para la unión de los distintos paños de red deben utilizarse cuerdas de unión que cumplan lo previsto en la norma UNE-EN 1263-1. La unión debe realizarse de manera que no existan distancias sin sujetar mayores a 100 mm dentro del área de la red.

3.-Cuando la unión entre paños de red sea efectuada por solape, el mínimo solape debe ser de 0,75 m.

Instalación de sistemas tipo U de redes de seguridad

1.- La instalación de redes de seguridad tipo U deberá llevarse a cabo respetando las indicaciones que recoge la norma UNE-EN 13374.

2.-En la utilización de redes de seguridad tipo U como protección intermedia en los sistemas de protección de borde de las clases A y B, según se indica en la norma UNE-EN 13374, debe asegurarse que una esfera de diámetro 250 mm no pase a través de la misma.

3.- En la utilización de redes de seguridad tipo U como protección intermedia en los sistemas de protección de borde de la clase C, según se indica en la norma UNE-EN 13374, debe asegurarse que una esfera de diámetro 100 mm no pase a través de la misma.

4.- La red se sujetará a elementos verticales separados entre sí una distancia que permita cumplir con la exigencia de resistencia de la norma UNE-EN 13374.

5.- La red de seguridad del sistema U deberá ser utilizada como protección intermedia y fijada a elementos con suficiente resistencia, normalmente tubos o listones metálicos, uno situado en la parte superior y otro situado en la parte inferior, formando un sistema de protección de 1 m de altura sobre el plano de trabajo.

6.- Su cosido debe realizarse pasando malla a malla la red por el listón superior y por el listón inferior, de forma que esta garantice la resistencia prevista en la norma UNE-EN 13374. La unión debe realizarse de manera que no existan distancias sin sujetar mayores a 100 mm dentro del área de la red.

7.- Los trabajos de montaje se realizarán utilizando un medio auxiliar adecuado para la realización de dichos trabajos en altura o habiéndose dispuesto de forma previa algún sistema provisional eficaz de protección colectiva frente al riesgo de caída a distinto nivel o, en caso de que esto no fuera posible, por medio de la utilización de equipos de protección individual frente a dicho riesgo, amarrados a puntos de anclaje previamente dispuestos en elementos resistentes de la estructura.

Instalación de sistemas V de redes de seguridad

1.- El borde superior de la red de seguridad debe estar situado al menos 1 m por encima del área de trabajo.

2.- Para la unión de los distintos paños de red se deben utilizar cuerdas de unión de acuerdo con la norma UNE-EN 1263-1. La unión debe realizarse de manera que no existan distancias sin sujetar mayores a 100 mm dentro del área de la red.

3.- Por la parte inferior de la red debe respetarse un volumen de protección, en el que no podrá ubicarse objeto o elemento estructural alguno, definido por un paralelepípedo de longitud igual a la longitud del sistema de redes, anchura igual a la anchura de recogida y altura no inferior a la mitad del lado menor del paño de red, con objeto de que en caso de caída de un trabajador, éste no resulte golpeado, debido a la propia deformación de la red de seguridad, con objeto alguno o con cualquier elemento estructural que pudiera encontrarse en dicho volumen de protección.

4.- En estos sistemas V de redes de seguridad, el solapado no debe realizarse.

5.- La red de seguridad debe estar sujeta a soportes tipo "horca" por su borde superior por medio de cuerdas de atado y al edificio o estructura soporte por su borde inferior de manera que la bolsa no supere el plano inferior del borde de forjado.

6.- En la instalación de la red deberán cumplirse las condiciones que establezca el fabricante o proveedor en el manual de instrucciones del sistema; en su defecto, se adoptarán las siguientes condiciones, a saber:

La distancia entre cualesquiera dos soportes superiores consecutivos (entre horcas) no debe exceder de 5 m.

Los soportes deben estar asegurados frente al giro para evitar:

Que disminuya la cota mínima de la red al variar la distancia entre los brazos de las horcas.

Que el volumen de protección se vea afectado.

La distancia entre los dispositivos de anclaje del borde inferior, para la sujeción de la red al edificio, no debe exceder de 50 cm.

La distancia entre los puntos de anclaje y el borde del edificio o forjado debe ser al menos de 10 cm, y siempre por detrás del redondo más exterior del zuncho. La profundidad de colocación de los mismos será como mínimo 15 cm.

Los elementos de anclaje se constituirán por ganchos de sujeción que sirven para fijar la cuerda perimetral de la red de seguridad al forjado inferior, formados éstos por redondos de acero corrugado de diámetro mínimo 8 mm.

El borde superior de la red debe estar sujeto a los soportes tipo "horca" por cuerdas de atado de acuerdo con la norma UNE-EN 1263-1.

7.- La colocación de los soportes tipo horca se efectuará en las condiciones que establezca el fabricante o proveedor de la red en el manual de instrucciones; en su defecto, dicha colocación podrá efectuarse:

Dejando, previo replanteo, unos cajetines al hormigonar los forjados o bien colocando al hormigonar, previo replanteo en el borde de forjado, una horquilla (omega) de acero corrugado de diámetro no inferior a 16 mm.

Previamente a su instalación, se comprobará que las omegas son del material y tienen la dimensión indicada por el fabricante (generalmente 9 x 11 cm) y que la "patilla" tiene la dimensión necesaria para que pase por debajo de la armadura inferior del zuncho.

Asimismo, se comprobará que los ganchos de sujeción son del material y tienen las dimensiones indicadas por el fabricante o proveedor o, en su defecto, cumplen las condiciones del apartado anterior.

Se instalarán las horcas que indique el fabricante o proveedor utilizadas asimismo en los ensayos previstos en la norma UNE-EN 1263-1.

Para la puesta en obra de los anclajes (omegas y ganchos de sujeción) se dispondrá de un plano de replanteo que garantice que las omegas se sitúan a distancias máximas de 5 m entre dos consecutivas y que los ganchos se colocan a 20 cm de las omegas y a 50 cm entre cada dos consecutivos, no dejando ningún hueco sin cubrir.

Para la perfecta fijación de los distintos soportes (horcas) a las omegas y evitar además el giro de aquellas, se dispondrán pasadores fabricados en acero corrugado de diámetro mínimo 10 mm que atraviesan el propio soporte a la vez que apoyan sobre los omegas, complementados por cuñas de madera dispuestas entre soporte y forjado que eviten el giro de aquél.

8.- Previo al montaje de las horcas, se revisarán éstas desechando aquellas que presenten deformaciones, abolladuras, oxidaciones, grietas o fisuras, etc., y se comprobará que las uniones de los dos tramos se realizan con los tornillos indicados por el fabricante o proveedor.

9.- El montaje se realizará por personal con la cualificación suficiente y especialmente instruido para esta tarea, conocedor de todo el proceso de montaje:

Realización de cajeados en el suelo.

Zona de enganche de horcas.

Realización de acúñados en cajetines y omegas.

Cosido de redes.

Izados de redes consecutivos.

Fijación de redes a los ganchos de fijación.

Etc.

10.- En la ejecución del primer forjado debe recomendarse la utilización de un andamio tubular o modular que servirá, en el montaje inicial del sistema a partir del primer forjado, como medio de protección colectiva.

11.- Una vez ejecutado el primer forjado y el montaje inicial de la red, debe procederse a la retirada del andamio perimetral para respetar el volumen de protección y a la incorporación de barandillas en dicho primer forjado, así como en el segundo forjado una vez se haya conformado este último con la protección de la red. Con esta forma de actuar se garantizará la permanente disposición de protección colectiva frente al riesgo de caída en altura por borde de forjado, bien sea por red, bien sea por barandilla perimetral.

12.- Cuando en las operaciones de izado de la red los trabajadores montadores se vean obligados puntualmente a la retirada de la barandilla de protección, éstos utilizarán equipos de protección individual frente al riesgo de caída a distinto nivel amarrados a puntos de anclaje previamente dispuestos.

13.- Una vez instaladas las redes, y a intervalos regulares, se comprobará por persona competente:

La verticalidad de las horcas.

La correcta unión entre paños de red.

La correcta fijación de horcas y redes al forjado.

El estado de las redes y de las horcas (limpieza, roturas, etc.).

Redes bajo forjado

- Redes bajo forjado no recuperables

1.- Salvo que se utilicen dispositivos de protección colectiva frente al riesgo de caída a distinto nivel eficaces o se utilicen medios auxiliares que proporcionen la misma protección, no debe colocarse elemento alguno (tableros, vigas, bovedillas, etc.) en la ejecución de forjados unidireccionales, sin antes haber colocado redes de seguridad bajo forjado, para proteger del riesgo de caída a distinto nivel a los trabajadores encargados de la ejecución del encofrado.

2.- Las operaciones de montaje de la red bajo forjado se desarrollarán teniendo en cuenta las previsiones que indique el fabricante o proveedor; en su defecto, se tendrán en cuenta las siguientes previsiones:

Para facilitar el despliegado de la red, debe disponerse por el interior del carrete sobre el que están enrolladas las redes, una barra o redondo metálico que se apoyará bien sobre dos borriquetas perfectamente estables, bien sobre las propias esperas de los pilares.

Se procederá a extender la red por encima de guías o sopandas, utilizando medios auxiliares seguros (torres o andamios, escaleras seguras, etc.).

Una vez colocadas las redes en toda una calle, deben fijarse puntos intermedios de sujeción mediante clavos dispuestos como mínimo cada metro en las caras laterales de las guías de madera o varillas metálicas que complementen la fijación prevista en las esperas de pilares.

Solo se podrá subir a la estructura del encofrado cuando se hayan extendido totalmente las redes, procediéndose a la distribución de tableros encajándolos de forma firme en los fondos de viga. A partir de este momento ya se puede proceder a la colocación de viguetas y bovedillas por encima de la red.

Finalmente, una vez el forjado ya ha sido hormigonado y de forma previa a la recuperación de tableros, debe procederse al recorte de redes, siguiendo para ello las líneas que marcan las mismas guías de encofrados.

- Redes bajo forjado reutilizables

1.- Salvo que se utilicen dispositivos de protección colectiva frente al riesgo de caída a distinto nivel eficaces o se utilicen medios auxiliares que proporcionen la misma protección, ningún trabajador subirá por encima de la estructura de un encofrado continuo (unidireccional o reticular) a colocar tableros, casetones de hormigón o ferralla, sin antes haber colocado redes de seguridad bajo forjado, para proteger del riesgo de caída a distinto nivel a los trabajadores encargados de la ejecución del encofrado.

2.- Las operaciones de montaje de la red bajo forjado se desarrollarán teniendo en cuenta las previsiones que indique el fabricante o proveedor; en su defecto, se tendrán en cuenta las siguientes previsiones:

Se utilizarán redes con cuerda perimetral con unas dimensiones recomendadas de 10 m de longitud y 1,10 m de ancho de fibras capaces de resistir la caída de un trabajador desde la parte superior de la estructura de encofrado.

Al montar la estructura del encofrado con vigas, sopandas y puntales, debe dejarse instalado en cada puntal un gancho tipo rabo de cochinillo de acero de 8 mm de diámetro, siendo éstos alojados en los agujeros de los puntales a la mayor altura posible.

Una vez desplegada la red en la calle, ésta debe fijarse a los ganchos dispuestos por medio de su cuerda perimetral.

En los extremos de los paños debe procederse al solape mínimo de 1 m para evitar que un trabajador pudiera colarse entre dos paños de red.

Debe garantizarse que las redes horizontales bajo forjado cubran por completo el forjado a construir.

Una vez colocadas las redes entre las calles de puntales ya se puede proceder a la colocación de tableros de encofrado, casetones de obra y ferralla.

Montado el encofrado, y de forma previa al hormigonado del mismo, debe procederse a la retirada de las redes evitando así su deterioro.

Anejo 8.- Escaleras manuales portátiles

Aspectos generales

1.- Las escaleras manuales portátiles tanto simples como dobles, extensibles o transformables, cumplirán las normas UNE-EN 131-1 "Escaleras: terminología, tipos y dimensiones funcionales" y UNE-EN 131-2 "Escaleras: requisitos, ensayos y marcado"

Dicho cumplimiento deberá constatarse en un marcado duradero conteniendo los siguientes puntos:

Nombre del fabricante o suministrador.

Tipo de escalera, año y mes de fabricación y/o número de serie.

Indicación de la inclinación de la escalera salvo que fuera obvio que no debe indicarse.

La carga máxima admisible.

2.- La escalera cumplirá y se utilizara según las especificaciones establecidas en el RD. 1215/97 "Disposiciones mínimas de seguridad y salud para la utilización de los equipos de trabajo" y su modificación por RD 2177/2004 de 12 de noviembre.

3.- La utilización de una escalera de mano como puesto de trabajo en altura, deberá limitarse a las circunstancias en que la utilización de otros equipos de trabajo más seguros no esté justificada por el bajo nivel de riesgo y por las características de los emplazamientos que el empresario no pueda modificar.

4.- No se emplearán escaleras de mano y, en particular escaleras de más de 5 m de longitud sobre cuya resistencia no se tenga garantías. Se prohibirá el uso de escaleras de mano de construcción improvisadas.

5.- Se prohibirá el uso como escalera de elemento alguno o conjunto de elementos que a modo de escalones pudiese salvar el desnivel deseado.

6.- Las escaleras de mano deberán tener la resistencia y los elementos necesarios de apoyo o sujeción o ambos, para que su utilización en las condiciones para las que han sido diseñadas no suponga un riesgo de caída por rotura o desplazamiento.

7.- Las escaleras de madera no se pintarán. Todas sus partes estarán recubiertas por una capa protectora transparente y permeable al vapor de agua.

8.- Los peldaños deben estar sólidos y duramente fijados a los largueros. Los de metal o plástico serán antideslizantes. Los de madera serán de sección rectangular mínima de 21 mm x 37 mm, o sección equivalente clavados en los largueros y encolados.

9.- Si la superficie superior de una escalera doble está diseñada como una plataforma, esta debe ser elevada por medio de un dispositivo cuando se cierre la escalera. Esta no debe balancearse cuando se está subido en su borde frontal.

10.- Todos los elementos de las escaleras de mano, construidas en madera, carecerán de nudos, roturas y defectos que puedan mermar su seguridad.

Estabilidad de la escalera.

1.- Se colocarán de forma que su estabilidad durante su utilización esta asegurada. A este respecto, los puntos de apoyo de las escaleras de mano deberán asentarse solidamente sobre un soporte de las siguientes características:

De dimensiones adecuadas y estables.

Resistente e inmóvil de forma que los travesaños queden en posición horizontal. Cuando el paramento no permita un apoyo estable, se sujetará al mismo mediante abrazaderas o dispositivos equivalentes.

2.- Las escaleras suspendidas se fijarán de forma segura y, excepto las de cuerda, de manera que no puedan desplazarse y se eviten los movimientos de balanceo.

3.- Se impedirá el deslizamiento de los pies de la escalera de mano durante su utilización mediante:

a) Su base se asentará solidamente: mediante la fijación de la parte superior o inferior de los largueros.

b) La dotación en los apoyos en el suelo de dispositivos antideslizantes en su base tales como entre otras: zapatas de seguridad, espolones, repuntas, zapatas adaptadas, zuecos redondeados o planos, etc.

c) Cualquier otro dispositivo antideslizante o cualquiera otra solución de eficacia equivalente.

4.- Las tramas de escaleras dobles (de tijera) deben estar protegidas contra la apertura por deslizamiento durante su uso por un dispositivo de seguridad. Si se utilizan cadenas, todos sus eslabones a excepción del primero deben poder moverse libremente. Se utilizarán con el tensor totalmente extendido (tenso).

- 5.- Las escaleras dobles (de tijera) y las que están provistas de barandillas de seguridad con una altura máxima de ascenso de 1,80 m, deben estar fabricadas de manera que se prevenga el cierre involuntario de la escalera durante su uso normal.
- 6.- Las escaleras extensibles manualmente, durante su utilización no se podrán cerrar o separar sus tramas involuntariamente. Las extensibles mecánicamente se enclavarán de manera segura.
- 7.- El empalme de escaleras se realizará mediante la instalación de las dispositivos industriales fabricadas para tal fin.
- 8.- Las escaleras con ruedas deberán inmovilizarse antes de acceder a ellas.
- 9.- Las escaleras de manos simples se colocarán en la medida de lo posible formando un ángulo aproximado de 75 grados con la horizontal.

Utilización de la escalera

- 1.- Las escaleras de mano con fines de acceso deberán tener la longitud necesaria para sobresalir, al menos, 1 m de plano de trabajo al que se accede.
- 2.- Se utilizarán de la forma y con las limitaciones establecidas por el fabricante, (evitando su uso como pasarelas, para el transporte de materiales, etc.)
- 3.- El acceso y descenso a través de escaleras se efectuará frente a estas, es decir, mirando hacia los peldaños
- 4.- El trabajo desde las escaleras se efectuará así mismo frente a estas, y lo más próximo posible a su eje, desplazando la escalera cuantas veces sea necesario. Se prohibirá el trabajar en posiciones forzadas fuera de la vertical de la escalera que provoquen o generen riesgo de caída. Deberán mantenerse los dos pies dentro del mismo peldaño, y la cintura no sobrepasará la altura del último peldaño.
- 5.- Nunca se apoyará la base de la escalera sobre lugares u objetos poco firmes que puedan mermar su estabilidad.
- 6.- Nunca se suplementará la longitud de la escalera apoyando su base sobre elemento alguno. En caso de que la escalera resulte de insuficiente longitud, deberá proporcionarse otra escalera de longitud adecuada.
- 7.- Se utilizarán de forma que los trabajadores tengan en todo momento al menos un punto de apoyo y otro de sujeción seguros. Para ello el ascenso y descenso por parte de los trabajadores lo efectuaran teniendo ambas manos totalmente libres y en su consecuencia las herramientas u objetos que pudiesen llevar lo harán en cinturones o bolsas portaherramientas.
- 8.- Se prohibirá a los trabajadores o demás personal que interviene en la obra que utilicen escaleras de mano, transportar elementos u objetos de peso que les dificulte agarrarse correctamente a los largueros de la escalera. Estos elementos pesados que se transporten al utilizar la escalera serán de un peso como máximo de 25 kg.
- 9.- Se prohibirá que dos o más trabajadores utilicen al mismo tiempo tanto en sentido de bajada como de subida, las escaleras de mano o de tijera.
- 10.- Se prohibirá que dos o más trabajadores permanezcan simultáneamente en la misma escalera
- 11.- Queda rigurosamente prohibido, por ser sumamente peligroso, mover o hacer bailar la escalera.
- 12.- Se prohíbe el uso de escaleras metálicas (de mano o de tijera) cuando se realicen trabajos (utilicen) en las cercanías de instalaciones eléctricas no aisladas.
- 13.- Los trabajos sobre escalera de mano a más de 3,5 m de altura, desde el punto de operación al suelo, con movimientos o esfuerzos peligrosos para la estabilidad del trabajador, se efectuaran con la utilización por su parte de un equipo de protección individual anticaída, o la adopción de otras medidas de protección alternativas; caso contrario no se realizarán.
- 14.- No se utilizarán escaleras de mano y, en particular de más de 5 m de longitud si no ofrece garantías de resistencia.
- 15.- El transporte a mano de las escaleras se realizará de forma que no obstaculice la visión de la persona que la transporta, apoyada en su hombro y la parte saliente delantera inclinada hacia el suelo. Cuando la longitud de la escalera disminuya la estabilidad del trabajador que la transporta, este se hará por dos trabajadores.
- 16.- Las escaleras de mano dobles (de tijera) además de las prescripciones ya indicadas, deberán cumplir:
 - a) Se utilizaran montadas siempre sobre pavimentos horizontales
 - b) No se utilizaran a modo de borriquetes para sustentar plataformas de trabajo.
 - c) No se utilizaran si es necesario ubicar lo pies en los últimos tres peldaños.
 - d) Su montaje se dispondrá de forma que siempre esté en situación de máxima apertura.

Revisión y mantenimiento

- 1.- Las escaleras de mano se revisarán periódicamente, siguiendo las instrucciones del fabricante, o suministrador.
- 2.- Las escaleras de madera no se pintarán debido a la dificultad que ello supone para la detección de posibles defectos.
- 3.- Las escaleras metálicas se recubrirán con pinturas antioxidación que las preserven de las agresiones de la intemperie. Asimismo se desecharan las que presenten deformaciones, abolladuras u otros defectos que puedan mermar su seguridad.
- 4.- Todas las escaleras se almacenarán al abrigo de mojaduras y del calor, situándolas en lugares ventilados, no cercanos a focos de calor o humedad excesivos.
- 5.- Se impedirá que las escaleras queden sometidas a cargas o soporten pesos, que puedan deformarlas o deteriorarlas.
- 6.- Cuando se transporten en vehículos deberá, colocarse de forma que, durante el trayecto, no sufran flexiones o golpes.
- 7.- Las escaleras de tijera se almacenarán plegadas.
- 8.- Se almacenarán preferentemente en posición horizontal y colgada, debiendo poseer suficientes puntos de apoyo para evitar deformaciones permanentes en las escaleras.

9.- No se realizarán reparaciones provisionales. Las reparaciones de las escaleras, en caso de que resulte necesario, se realizarán siempre por personal especializado, debiéndose en este caso y una vez reparados, someterse a los ensayos que procedan.

Anejo 9.- Utilización de herramientas manuales

La utilización de herramientas manuales se realizará teniendo en cuenta:
Se usarán únicamente las específicamente concebidas para el trabajo a realizar.
Se encontrarán en buen estado de limpieza y conservación.
Serán de buena calidad, no poseerán rebabas y sus mangos estarán en buen estado y sólidamente fijados.
Los operarios utilizarán portaherramientas. Las cortantes o punzantes se protegerán cuando no se utilicen.
Cuando no se utilicen se almacenarán en cajas o armarios portaherramientas.

Anejo 10.- Máquinas eléctricas

Toda máquina eléctrica a utilizar deberá ser de doble aislamiento o dotada de sistema de protección contra contactos eléctricos indirectos, constituido por toma de tierra combinada con disyuntores diferenciales.

Anejo 11.- Sierra circular de mesa

La sierra circular de mesa para el corte de tableros o riostras de madera dispondrá en evitación de cortes, de capo protector y cuchillo divisor. Asimismo dispondrá de las protecciones eléctricas adecuadas contra contactos eléctricos directos e indirectos.

Anejo 12.- Imprimación y pintura

Las operaciones de imprimación y pintura se realizarán utilizando los trabajadores protección respiratoria debidamente seleccionada en función del tipo de imprimación y pintura a utilizar. Dichas medidas se extremarán en caso de que la aplicación sea por procedimientos de aerografía o pulverización.

Anejo 13.- Operaciones de soldadura

Las operaciones de soldadura eléctrica se realizarán teniendo en cuenta las siguientes medidas:
No se utilizará el equipo sin llevar instaladas todas las protecciones. Dicha medida se extenderá al ayudante o ayudantes caso de existir.
Deberá soldarse siempre en lugares perfectamente ventilados. En su defecto se utilizará protección respiratoria.
Se dispondrán de protecciones contra las radiaciones producidas por el arco (ropa adecuada, mandil y polainas, guantes y pantalla de soldador). Nunca debe mirarse al arco voltaico.
Las operaciones de picado de soldadura se realizarán utilizando gafas de protección contra impactos.
No se tocarán las piezas recientemente soldadas.
Antes de empezar a soldar, se comprobará que no existen personas en el entorno de la vertical de los trabajos.
Las clemas de conexión eléctrica y las piezas portaelectrodos dispondrán de aislamiento eléctrico adecuado.

Anejo 14.- Operaciones de Fijación

Las operaciones de fijación se harán siempre disponiendo los trabajadores de total seguridad contra golpes y caídas, siendo de destacar la utilización de:

- a) Plataformas elevadoras provistas de marcado CE y declaración de conformidad del fabricante.
- b) Castilletes o andamios de estructura tubular, estables, con accesos seguros y dotados de plataforma de trabajo de al menos 60 cm de anchura y con barandillas de 1 m de altura provistas de rodapiés.
- c) Jaulas o cestas de soldador, protegidas por barandillas de 1 m de altura provistas de rodapié y sistema de sujeción regulable para adaptarse a todo tipo de perfiles. Su acceso se realizará a través de escaleras de mano.
- d) Utilización de redes horizontales de protección debiendo prever los puntos de fijación y la posibilidad de su desplazamiento.
- e) Sólo en trabajos puntuales, se utilizarán cinturones de seguridad sujetos a un punto de anclaje seguro.

Anejo 15.- Trabajos con técnicas de acceso y posicionamiento mediante cuerda

La realización de trabajos con utilización de técnicas de acceso y posicionamiento mediante cuerdas se efectuará de acuerdo al R.D.2177/2004 y cumplirá las siguientes condiciones:

1. El sistema constará como mínimo de dos cuerdas con sujeción independiente, una como medio de acceso, de descenso y de apoyo (cuerda de trabajo) y la otra como medio de emergencia (cuerda de seguridad).
2. Se facilitará a los trabajadores unos arneses adecuados, que deberán utilizar y conectar a la cuerda de seguridad.
3. La cuerda de trabajo estará equipada con un mecanismo seguro de ascenso y descenso y dispondrá de un sistema de bloqueo automático con el fin de impedir la caída en caso de que el usuario pierda el control de su movimiento.
4. La cuerda de seguridad estará equipada con un dispositivo móvil contra caídas que siga los desplazamientos del trabajador.
5. Las herramientas y demás accesorios que deba utilizar el trabajador deberán estar sujetos al arnés o al asiento del trabajador o sujetos por otros medios adecuados.
6. El trabajo deberá planificarse y supervisarse correctamente, de manera que, en caso de emergencia, se pueda socorrer inmediatamente al trabajador.
7. Los trabajadores afectados dispondrán de una formación adecuada y específica para las operaciones previstas, destinada, en particular, a:
Las técnicas para la progresión mediante cuerdas y sobre estructuras.
Los sistemas de sujeción.
Los sistemas anticaídas.
Las normas sobre el cuidado, mantenimiento y verificación del equipo de trabajo y de seguridad.
Las técnicas de salvamento de personas accidentadas en suspensión.
Las medidas de seguridad ante condiciones meteorológicas que puedan afectar a la seguridad.
Las técnicas seguras de manipulación de cargas en altura.
8. La utilización de las técnicas de acceso y posicionamiento mediante cuerdas se limitará a circunstancias en las que la evaluación de riesgos indique que el trabajo puede ejecutarse de manera segura y en las que, además, la utilización de otro equipo de trabajo más seguro no esté justificada.
Teniendo en cuenta la evaluación del riesgo y, especialmente, en función de la duración del trabajo y de las exigencias de carácter ergonómico, deberá facilitarse un asiento provisto de los accesorios apropiados.
9. En circunstancias excepcionales en las que, habida cuenta del riesgo, la utilización de una segunda cuerda haga más peligroso el trabajo, podrá admitirse la utilización de una segunda, siempre que se justifiquen las razones técnicas que lo motiven y se tomen las medidas adecuadas para garantizar la seguridad.
10. En virtud a lo reflejado en el artículo 22 bis del R.D. 39/1997, de 17 de enero, será necesaria la presencia de los recursos preventivos previstos en el artículo 32 bis de la Ley 31/1995, de 8 de noviembre, de prevención de riesgos laborales; este hecho, asimismo deberá quedar perfectamente consignado en el propio Plan de Seguridad y Salud de la Obra.

Madrid, enero de 2024

El Arquitecto

Pablo Callejo Rodríguez – Arq COAM 7758

